南京新報

第一〇二八號

今日本報兩大張售洋六分

內政部登記證警字第六號

經中華郵政登記認爲第二類新聞紙類

定報價目（寄費在內）

區域／訂期	一個月	半年	全年
本埠	一元八角	九元	十八元
外埠及日本	一元九角五分	九元九角	十九元八角
[illegible]	二元四角	十二元六角	二十五元二角
[illegible]	四元八角	二十七元	五十四元

附註：（一）特錄郵費（每日一份）掛號一角三分快遞貳角航快一元五角二分長期按日遞加 （二）如需訂閱請先惠報費 （三）郵票九五折計算

廣告刊費 經濟欄 [illegible]

社址：復興路一三五號

電話：編輯部二一七八四 營業部二一八六九

英軍兩路攻敘利亞 法軍已實行抵抗

特戈爾部與英方協作 主力戰在約但河兩岸

（中央社昂哥拉九日電）據海通訊、英軍侵入敘利亞後、法軍已在數處與之發生衝突、

（中央社維希九日電）據海通訊、據悉、由浙伯爾杜魯斯以南進襲敘利亞之英軍與特戈爾軍、共約二萬人、

（中央社貝魯特九日電）據海通訊、此間可靠方面昨宣稱、進擊敘利亞之軍隊、大都爲英軍、僅少數爲特戈爾部隊、進擊部隊、並非由特戈爾將軍指揮、乃由英威爾遜將軍率師由巴勒斯坦進擊、克雷吞將軍率師由外約但進擊、

（中央社維希九日電）據海通訊、維希法軍事當局、坦白直率宣稱、敘利亞已成戰場、英國軍隊分兩路來襲、一由巴勒斯坦來襲、一由外約但進攻、英軍正向美格愛容推進、而特戈爾軍隊、則向墨法容集中、戰綫由美格愛容擴展至浙貝爾及杜魯斯之南、英軍分數路進攻、據此間軍事方面稱、主力戰在約但河兩岸進行中、戰綫由敘利亞邊境後方多山地、不利作戰、東面爲沙漠地帶、佔領較易、因坦克車及裝甲車便於作戰、此間深信特戈爾軍隊及英軍、在美格愛容發動主力戰、另有一枝人馬、由第諾蒂向大馬色方面進攻、此間軍事當局繼稱、英將利用艦隊助戰、

（中央社紐約八日電）據八日此間收聽之瑞士廣播稱、由英航空母艦「亞克路易雅爾號」（二二〇〇〇噸）、「非亞斯號」（二二四五〇噸）、主力艦「利那溫號」（三二〇〇〇噸）、及其他艦隊編成之英艦隊、八日突自直布羅陀港向地中海出動、預料此舉、必爲協助英近東軍及特戈爾軍進攻敘利亞者、

（中央社維希八日電）敘利亞軍司令部八日發表、八日上午三時四十五分、英軍越過敘利亞及黎巴南方國境侵入敘利亞、與我前哨部隊發生衝突、八日上午英空軍轟炸達馬士革市附近梅塞飛機場、惟受損極輕、

（中央社維希八日電）維希政府八日公布、法軍與特戈爾軍、在敘利亞與外約但國境浙伯爾杜魯斯山脈展開激戰、

（中央社紐約八日電）據八日維希政府所接敘利亞專員鄧茲之報告稱、特戈爾軍開始自外約但首都安曼方面進攻敘利亞、刻正在斯瓦愛德（距國境廿八公里）南方與法軍交戰中、

（中央社紐約八日電）據貝魯特方面之消息謂、特戈爾軍及英軍進攻敘利亞之黎巴嫩兵力、約達二萬餘、英方之進攻、似爲挾擊作戰、進攻軍隊之一部隊巳佔據達馬士革、傳其他部隊則以巴尼亞斯（達馬士革西南約六十公里）爲進攻目標、現在之達馬士革西南地區戰況、尚未洞悉、傳進攻巴尼亞斯之英軍、刻於空軍掩護下、巳進攻至達馬士革與貝魯特中間、

【中央社貝魯特九日電】據海通訊、據此間昨日發表官報稱、英軍昨進襲敘利亞南疆、法軍英勇抗戰、英機三架被擊落、貝魯特昨遭二次空襲、一在下午、一在傍晚、第一次敵機來襲時、未受損失、第二次來襲時、儲油庫中彈、英機並轟炸巴密亞及雷亞克機場、

【中央社貝魯特八日電】敘利亞軍司令部發表、（一）在巴勒斯坦及外約但之特戈爾軍及英軍、八日上午三時四十五分、以陸海空軍開始進攻敘利亞、（二）由主力艦一艘、巡洋艦二艘、及驅逐艦五艘編成之英艦隊、八日晨在貝魯特南方地點、衛護擁有機關槍之英軍部隊登陸、法軍即將其俘虜、（三）有力之英機械化部隊、在砲兵隊之掩護之下、越過敘利亞國境、來進攻通達馬士革之數條道路、法軍加以阻止、繼續奮鬥、英空軍兩次轟炸馬士革、雷勒伯及其他各空軍根據地、又對拉亞及美塞飛機場、以機槍掃射、但均告失敗、

【中央社維希九日電】據海通訊、據法政府方面稱、英已脫去假面具、明白任命威爾遜將軍爲巴勒斯坦英軍司令、現正向敘利亞與雷巴嫩進攻、

確保士地完整 貝當下令應戰

一面向英政府提抗議 並痛斥特戈爾爲敗類

【中央社維希八日電】貝當主席、八日通牒敘利亞之法人、下命開始抵抗英軍及特戈爾軍隊、

【中央社維希八日電】維希政府對英軍及特戈爾軍進攻敘利亞之黎巴嫩、八日特向英政府提出抗議、

【中央社維希九日電】據海通訊、法駐西大使柏特立、奉令於今晚拜訪英駐西大使賀爾、遞交法抗議書、以抗議英侵略敘利亞之舉、

貝當元帥電告法民

【中央社維希九日電】據海通訊、法貝當元帥、與法駐敘利亞行政長官鄧茲將軍、頃致電居住利凡特之法人、其電如后、『諸位居住利凡特法國同胞、汝等居住地方、現遭襲擊、此次如同上次達卡爾一樣、係爲敗類的法國人所引導彼等、得英國軍隊之幫助、甘心自相殘殺、但法國抵抗、係被迫而出之、法國不顧與以前盟邦交戰、實被迫始出此、英國未經敘利亞前曾發出虛僞宣傳、爲侵敘口實、英人僞稱大批德國軍隊在利凡特港登陸、並謂法將土地讓與德軍、汝等咸知此次虛僞宣傳、實與事實不符、蓋敘利亞及利巴嫩並無德國士兵、故吾人此次戰爭、係爲公義及土地完整而戰也』、

【中央社維希九日電】據海通訊、英軍進擊敘利亞與利巴嫩、爲邱吉爾叛離本國之徵象、邱吉爾使全歐國家供英犧牲後、現又與英前盟邦法國反目、四日前法駐敘利亞與利巴嫩行政長官鄧茲、曾發表鄭重否認稱、敘利亞領土上、無一德國士兵、及德軍火、英國甚爲知道、英國發表關於敘利亞之報告、完全虛僞、過去數日、英機轟炸不設防城市、如大馬色、貝魯特及阿勒頗國城、爲英軍侵入敘利亞之先聲、但法國外交政策、決仍舊貫、並無絲毫變更

、由敘利亞行政長官鄧茲將軍指揮之軍隊、決捍衛法領土直至最後一人而已、

【中央社維希九日電】據海通訊、據維希政界昨午宣稱、英軍侵入敘利亞、毫無理由、鄧茲將軍正指揮軍隊抵禦英軍、英國企圖以武力攫取法殖民地、此舉與海盜無異、

【中央社貝魯特九日電】據海通訊、敘利亞及利巴嫩居民、聞英軍進襲之消息後、咸表示效忠法政府、阿剌伯著名人物、咸致電法駐敘利亞行政長官、重申效忠決心、

華工入緬日增 緬民起而反對

【中央社香港九日電】緬甸政府前爲建築援渝公路、自渝方移入華工甚多、茲據情報、緬甸國內、因華工入境日增、自國人民生計、有被奪之虞、乃紛起反對、傳臘戍巴磨等地、最近曾舉行民衆大會、要求當局立即禁止華工入境云、

敘利亞英法開戰後 德義或有新舉動

全盤戰局將變更階段

【中央社柏林九日電】特戈爾軍與英軍於八日晨侵入敘利亞、並宣告敘利亞獨立、第三國方面消息靈通者、認爲敘利亞開戰後、歐洲戰爭已完全進入一新階段、其觀測如次、（一）英法兩軍進入交戰狀態後、法國與德國在實際上已締結同盟關係、以敘利亞問題爲契機、德法兩國間或將對英國結成軍事統一戰線、（二）德國現在立即救援敘利亞與否、頗成疑問、德國欲派遣大軍往該方面、必須先行佔領塞普洛斯島、及實現德土兩國關於德軍通過土耳其領土之政治諒解、故土耳其之態度、依然成爲問題之關鍵、而德國對於伊拉克與敘利亞問題、認爲與蘇彝士作戰有關、必須將其解決、若於東地中海作戰全體之進行狀態、獲得一適當之時機、當一舉將此問題解決、（三）英法軍在敘利亞之衝突、有發展爲法領摩洛哥及法領非洲殖民地全部作反英抗爭之可能性、在該方面德義軍對英軍之侵入將展開共同作戰、

【中央社維希八日電】綜合關於英軍及特戈爾軍進攻敘利亞、黎巴嫩、及地中海方面新情勢之消息如左、

一、目前參加進攻敘利亞、黎巴嫩之英軍及特戈爾軍、總兵力不出一萬、

二、英方進攻目標、在將黎巴嫩海岸地帶與內地隔離、

三、貝魯特極有遭海上進攻之可能性、

四、目前進攻敘利亞英軍及特戈爾軍之作戰地域一部、外約但、河溪谷至吉貝爾愛哥、土耳其山南部山嶽地帶、另一部爲美爾拉至敘利亞外約但國境泰拉東部之敘利亞南部一帶、

五、特戈爾軍及英軍數日以來、利用泰拉安曼間之鐵道、將兵力集結該地域、

六、關於英軍由伊拉克國境之納發拉的河地域、開始進攻敘利亞、倘未接得任何確報、

七、聞德軍爲猛炸東地中海諸港、刻正移動西西里島有力之空軍部隊、

柏林空氣緊張 德將出閃電行動

希特勒謀制英美之機先

【中央社柏林八日電】本月二日勃倫納會談以後、此間政界空氣、即呈異常的緊張、宛似上年五月進攻比荷時之情景、按德軍於上年六月進攻法國後、至今忽忽已一年、一年之內、除巴爾幹作戰外、殆未有大規模的作戰、目前之情勢、彷彿六七百萬之猛烈戰事將於今後之數星期內展開、英國方面、預料德國之作戰目標、係所謂英倫上陸作戰、但有若干人士、則預料德軍將先英美之策動、佔領西非及大西洋衛屬各島、或竟由近東進攻印度、亦未可必、此外亦有人以爲德方形勢如此緊張、乃德蘇關係不佳之先兆者、總之、德軍將在何處發動戰事、則有待於希特勒之決斷、且內中若干傳說、含有德當局之宣傳作用、尤不可妄加輕信、惟事有可必者、無論戰事在何處爆發、德軍必用閃電式之速度、促進英國之崩壞、樹立歐洲之新秩序、茲若就目前之現實問題而加以考察、德國之對英作戰、當不出以下之方式、即（一）繼續作封鎖戰、（二）英本土上陸作戰、（三）美洲與歐洲間之長期對峙戰、換言之、德國攻擊英本土後、英政府仍可在大西洋之彼岸、與美國聯爲一氣、與德作長期對峙之可能也、爲對付此種場合計、德國自亦不得不考慮上述第三種作戰方法、斯時美國方面欲用武力積極奪回歐洲、事屬不可能、故英美除希望歐洲全體受經濟封鎖而自滅、或德國實力受相當消耗後、使蘇聯由東方起而附德之背外、已毫無希望之餘地、故祇須德軍能不受蘇聯之威脅、且確保蘇聯之原料及資源、則縱令與美洲作數十年之長期戰、亦毫不介意也、

日機轟炸渝方軍事設施

【中央社華南某地九日電】據同盟社訊、日陸軍機九日轟炸渝軍據點韶關、炸毀軍事設施、全機安返原防、

【中央社京訊】據同盟社訊、日海軍機隊、七日第八次空襲重慶、重創渝市內西方重要設施、是時在廣陽霸上空、曾見渝機兩架、企圖逃遁、當被日機擊墜共一架、日機七日下午乘良好天氣、長驅翔破四川峽險、飛達渝市上空、當即開始向渝軍事設施投彈、是時忽瞥見渝市周圍廣陽霸上空渝機二架、開足速力企圖逃遁、遂即緊追、渝機恐惶失措、無暇應戰而墜落、其餘一架、亦逃避無蹤、是役日機

努力建設空軍

日航空總監土肥原談話

【中央社東京九日電】日新任航空總監土肥原發表談話稱、在此時局動亂之中、奉命出任航空要職、實覺榮幸、在高呼高度國防國家之今日、航空非產生個人創造力不可、故余決繼承前任所取之方針、努力建設國軍航空部隊、

【中央社東京九日電】日皇於九日上午十時三十分、在宮中鳳凰間、由近衛首相侍立、親授土肥原大將航空總監職、

【中央社東京九日電】日陸軍部九日上午公布、更迭陸軍航空總監命令、任命陸軍大將土肥原賢二任陸軍航空總監、兼軍事參議官、陸軍中將山下任軍事參議官、

社論

近東局勢的劇變

自英伊簽訂停戰協定以來、近東的暗雲、並未因此而稍退。富於謀略的希特勒、知道要控制地中海、解決近東、必須先佔領到近東和蘇彝士去的踏脚板「克里特」、所以伊拉克的戰爭、能在十數天之內、便輕描淡寫的結束、實在是因爲有比這更重要的「克里特」爭奪戰存在、而使希特勒不徨顧及的緣故。現在克里特既已在德空軍與傘兵隊的苦鬥中佔領、則近東的奄奄將熄的烽火、無疑的就會再度更猛烈的燃起。是以克里特島的佔領、亦不過是英德大戰的準備、而伊拉克之戰、乃爲德在近東大決鬥的前奏而已。

從經濟、地理、戰略、及外交等方面着想、英德互爭近東、乃是必然的事實。自大英帝國被逐出於歐洲大陸、戰爭便漸移到海洋方面、同時希特勒經過克里特島一役戰術的試驗、知道進攻英倫本土、也確非易事、所以今後的歐戰、自必釀成長期化。要應付長期的戰爭、充分的經濟資源、是最必要的條件、而近東却是石油、棉花、鉻、羊毛等重要原料的產地、德國若是代替了英國在近東的勢力、則可獲得這許多經濟上的利益；在地理方面、上次歐戰時、德國曾擬實行三B政策、自柏林經伊斯坦波而出報達、以切斷大英帝國在歐亞兩洲的交通、但爲英國棋先一着、攻入巴斯拉、直取報達、控制伊拉克、免去東顧之憂、才促成了協約國的勝利。伊拉克在地理上所處的地位、既是如此重要、英德豈有不爭之理；在戰略與外交方面、德軍若佔領敘利亞、便可南下外約但、而攻取蘇彝士運河、果地中海由此即全入德國勢力控制之下。而土耳其的海岸線、也將完全被遮斷、這樣、德國可以強使土耳其表明態度、如土國不絕對中立、即須完全聽從德國的指揮；從而蘇聯與德國的關係、也將有相當的決定；同時將迫使法國對於現在仍持續的戰爭、表明態度：親德而對英作戰、抑親德聯美而不對英作戰、倒底要走那條路、最近即可分曉。

至於希特勒向近東進取、則可有三條路：第一、增強利比亞軍隊、向埃及進發。第二、沿克里特島、義屬杜狄堪尼斯諸島向塞普洛斯島及敘利亞前進、轉而東下伊拉克、南下蘇彝士。第三、越過韃靼尼爾海峽、由土耳其進攻伊拉克、向蘇彝士發展。這三條路綫、以第二條較爲穩妥可靠。

在克里特島戰事剛結束的次日、就有希特勒和墨索里尼在勃倫納山隘的晤談、並且參與談話者、除德義兩國外長外、復有德軍總司令季德爾及義國參謀總長卡伐里羅在場、此次晤談、關於近東的今後戰略、或者當已有決定。近來德軍正喬裝難民、傷兵、及游客、由海陸空三方面、源源進入敘利亞、並且以各國的護照、經土耳其以入敘；即可見近東情勢、在日益緊張。而英國見此危迫形勢、爲先發制人計、亦將宣佈敘利亞爲德國佔領區、開始進攻；況且阿剌伯人還在繼續與英抗爭。這種一觸卽發的情勢、終於維持不多久而爆發了、在表面上雖是英法的衝突、而事實上可說是英德在近東血戰的序幕、以後的結果、正難逆料、德國的計劃、是想利用德法的新關係、而由敘利亞直逼巴勒斯坦、進而控制蘇彝士運河以及紅海的咽喉、要是這計劃的成功、不啻切斷了英國與她的殖民地之間的聯絡、完成了對英的封鎖政策、這一點、老巨滑的英國不會不看破、於是爲防患於未然計、便想先發制人、一鼓而佔據之、軍、侵入敘利亞、昨日維希政府已公布法軍與特戈爾軍在敘利亞與外約但國境浙伯爾杜魯斯山脈、展開血戰、雖說敘利亞及利巴喇居民、都表示願意效忠法政府、不過近東的石油、也不是使英國可以隨便放棄的、何況蘇聯至今還保守着沉靜與緘默、土耳其亦復如此、敘利亞未來的局情、正應該看蘇土的態度而定了。（K）

教育建設資料展覽會展期一天

日期：六月十日上午九時至下午五時照常展覽 歡迎各界參觀

地點：第一會場設江蘇路二一四號中國教育建設協會 第二會場設山西路七十八號教育部大禮堂 B3708

機、當一舉將此問題解決、

德元首希特勒（中）接待保王飽利斯三世（左）

除獲得極大戰果外、并擊落渝機E十五型一架、大隊日機見任務巳達、遂重安返原防、

【中央社越南某地八日電】據日華南艦隊報道部發表、日海軍機隊八日轟炸滇黔公路要衝、北盤江之鐵索橋橋脚、及鐵索中彈起火、

陷洛河中、交通路全被切斷、日機安返原防、

【中央社】據同盟社訊、日機於八日空襲長沙、該地各軍事機關、受損甚重、又另一隊日機、同日攻擊湖口北方三十公里之宿松、該地營房、業巳中彈起火、

英政府聲明攻敘 支持特戈爾派

英軍利巴倫登陸未逞

【中央社昂哥拉九日電】據海通訊、土耳其無線電台昨廣播英軍開入敘利亞消息、英駐土大使昨晨正式通知土政府、英軍已入敘利亞、官方對此事、未加評論、但已予密切注意、

【中央社倫敦八日電】英政府發表特戈爾軍及支援之英軍、八日開始進攻敘利亞、並聞明英政府決支持特戈爾派前越南總督賈德魯代表、特戈爾所發保持敘利亞及黎巴嫩兩共和國自由及獨立之宣言、

【中央社貝魯特九日電】據海通訊、此間昨宣稱、英巡洋艦載英軍一隊、企圖在利巴倫海岸登陸、已完全被俘、

【中央社貝魯特九日電】據海通訊、據英方發出虛僞傳稱、利巴倫人並不反對英人干涉利巴倫政治、爲駁斥英虛僞宣傳計、利巴倫政府、前晚發表宣言稱、利巴倫政府深信法必獲勝、利巴倫決效忠法政府、

【中央社貝魯特九日電】據海通訊、英政府及加魯將軍所發扶助敘利亞獨立之虛僞宣言、阿剌伯人對此、並無若何印象、敘利亞負責方面指稱、關於英宣稱敘利亞獨立事、實無所聞、蓋英政府壓制阿剌伯人、已有年所、所稱敘利亞獨立、何異擬人作夢、而英政府猶大言不慚、大呼扶助阿剌伯國家自由不已、又敘利亞報紙載稱、英方所稱敘利亞自由事、事際上乃係向法人及阿剌伯人權益進攻無諱、一般人民所發效忠法代管地當局宣言、足爲英大言之答覆云、

越將開放湄公河

【中央社河內九日電】此間當局公佈、自泰越發生國境紛爭以來、即被封鎖之湄公河、定於六月十日重行開放、又薩班納開特、非賽間總督府、補助航空路亦同時開放、非賽係距近湄公河上遊緬甸國境之老撾要地、

之英艦予以重創、又德機猛炸英軍砲兵陣地及裝甲陣地、

【中央社羅馬八日電】義軍司令部發表、（一）義軍七日夜空襲克里特島猛炸英空軍某地、（二）北非戰線因義機反覆猛炸杜白魯克之英陣地、六日夜至七日見該地火光熊熊、黑煙天、

北菲戰事激烈

亞力山大再遭轟炸

【中央社斯坦埠九日電】據海通訊、德機轟炸亞力山大、爲時極長、情況亦烈、投下爆炸彈及燃燒彈多枚、所有軍事目標、海軍堆棧、及船塢等均受重大損失、

【中央社瑞典京城九日電】據海通訊、埃及內政部昨宣稱、前晚亞歷山大又遭猛烈空襲、損失重大、死傷多人

【中央社柏林九日電】據海通訊、德義疾降機多架、於今日轟炸杜白魯克以西及以東之英砲兵陣地、

【中央社柏林九日電】據海通訊、德轟炸機於昨今兩日、轟炸英東岸之獲航輪、並炸沈英四千噸輪一艘、另一德機亦轟炸英東岸之另一貨輪、該輪受創頗重、

【中央社柏林八日電】德軍司令部八日發表英本土戰況、（一）德機七日在蘇格蘭西方海上、擊沈英武裝商船三艘、合計三萬一千噸、並炸毀其他二艘、並在英本土週圍海上彈中英哨戒艇一艘、

【北非戰線】德義兩砲兵隊、砲擊泊於杜白魯克港

敘總理訪鄧茲

【中央社大馬色九日電】據海通訊、敘利亞總理艾會、中止出外巡視、現已赴貝魯特與法駐敘行政長官有所接洽、

滬陳市長答拜工董

【中央社上海九日電】公共租界工部局、新任總董李德爾等、前曾赴市府晉謁陳市長致敬、茲悉、陳市長於九日晨十時、偕赴工部局答拜、並與總董李德爾、副總董岡本、總裁費利溥等、交談各項重要問題、歷時四十五分鐘、始興辭而返、

英侵敘利亞後 各國反響一斑

【中央社羅馬九日電】據海通訊、此間聞英軍襲擊敘利亞消息後、並不表示驚異、因早已在意料中、惟認爲特戈爾軍隊參加進擊、係英方烟幕彈企圖惑衆、

【中央社紐約九日電】據海通訊、此間報紙咸以最顯著地位、刊登英軍進擊敘利亞消息、各無線電台亦咸廣播此項消息、

【中央社巴黎九日電】據海通訊、巴黎各報、今晨咸出特刊、刊登英軍進擊敘利亞消息、並嚴詞抨擊英侵略行爲、

【中央社柏林九日電】據海通訊、據昨晚德報載稱、英國在敘利亞又露其猙獰面目、英人造虛僞消息謂、德軍已開往敘利亞北、僅爲英方詭計、

【中央社柏林八日電】關於英軍之進駐敘利亞、德國海外通信報八日夜加以批評謂、英軍此次之進攻前徹、實復蹈進攻奧蘭達卡之覆轍、英國以隨心所欲之動機、企圖以此掩飾東地中海之敗戰、在近東造成有利之情勢、英國眞正之意圖、實欲保持伊拉克之石油、

日荷印交涉遭遇難關
東京正商討對策
前途發展頗難逆料

【中央社東京九日電】松岡外相、關於日本對提交芳澤使節荷印方面覆文之態度、因鑒於問題之發展、將影響國內外、故目下正從各方面作政治上之檢討、日外交事務當局、九日上午十一時、據齋藤（南洋）、水野（通商）兩局長之八日協議、在部內召開幹部會議、出席者計有大橋外次、及各局長課長、首由齋藤南洋局長、報告交涉之經過、及對日覆文內容、並交換各種意見、事務當局之態度、非常強硬、又日外交當局、是日下午二時在外務省召集陸、海、拓務、農林、大藏、企劃院等關係官、舉行聯合會議、日荷印經濟交涉、今已遭遇難關、故前途發展頗難逆料、

【中央社東京九日電】日外務省今日下午邀請陸、海、拓、農商、藏各省、及企劃院之代表至本省、詳細報告荷印對日覆文之內容、同時交換意見、達二小時之久、日當局今日仍未將荷印方面之覆文內容公布、惟聞荷印之答覆、與日本之要求、相距尚遠、并聞荷印提出附帶條件、不准日本將荷印之商貨轉運至德國、意見與日本完全相左、日政府爲審慎將事計、決定於明日（十日）下午再開各省聯席會議、決定最後的態度、觀討論結果如何、或將召還芳澤使節、

爐邊談話後之美國
依然徘徊歧途
對參戰尚乏自信力

【中央社華盛頓八日電】政府當局、自爐邊談話以來、現尚未採取具體之措置、依然逡巡徘徊、可見走向預定路線之英美兩國間、現仍頗多複雜之外交事情、各方認爲懷南特大使之返國、反將複雜之問題提予美政府、

歐洲和平說、自美駐英大使懷南特返美述職後、益覺甚囂塵上、美政府當局、對此會竭力加以否認、然一般人認爲和平說不如美方所云、完全係德國之宣傳作用、即美政府當局似在以德副總理赫斯作引線、向美國申訴、假如美國無對英援助之堅強決心、則英國惟有被迫與德言和、而美當局僅駁爲此乃德國之宣傳、力加否認、並未闡明足以代替之具體措置一點、足見對於參戰美國、尚缺乏自信力、又從來美國妨礙維希政府之對德協力、努力使維希政府保持中立、但此事果能成功與否、頗屬疑問、美國之對歐洲政策、除對維希政府作外交之競爭以外、並未有活潑之行動、

德要員赴杜恩參加廢皇葬禮

【中央社柏林九日電】據海通訊、德要員赴杜恩參加廢皇葬禮之專車、昨晚七時十分駛離德京、麥根森將軍及德皇室、咸乘該車前往杜恩、

法油船被潛艇擊沉

【中央社里斯本九日電】據海通訊、據昨日抵此之葡輪水手證實稱、懸英旗行駛之法油船「一格勒伯號」、業已沉沒、該油船係被潛艇擊沉、

日軍事視察團轉赴柏林

【中央社羅馬八日電】日訪義軍事視察團、山下中將一行、八日離此赴柏林、

日承認克羅地亞 義政府表示欣慰

【中央社羅馬八日電】義大利政府、得悉日政府決承認克羅地亞國之消息、不勝欣慰、謂克羅地亞國與德義兩國、已成立通商協定、際茲德國對克羅地亞於渾亂之戰局中、作全面支援之時、又得日本政府之承認、克羅地亞國之前途、將更形鞏固云、

仍以三國同盟爲基本
匈外交政策不變
巴多塞電謝義首相

【中央社匈京九日電】據海通訊、匈總理巴多塞、昨日返國後、向報界宣稱、此次在義所得之印象甚佳、與義相商議、獲得諒解、匈外交政策、決仍貫徹以三國同盟條約爲基本、

【中央社羅馬九日電】據海通訊、匈總理巴多錫離義時、致電義相墨索里尼、謂鄙人在義時、蒙閣下殷勤招待、五中銘感、莫可言宣、余深信此次會談、於義匈二國皆有裨益、

英機轟炸德國西部

【中央社柏林九日電】據海通訊、英空軍編隊、於昨夜迄今晨、向西部德國投下高度爆炸彈、及燃燒彈多枚、略有損傷、平民亦略有死傷、

義積極發展廣播事業

【中央社羅馬八日電】據羅馬社訊、義首相昨接見齊歐德參事、該員對義國戰時無線電廣播事業、有所報告、據稱在多數區域內人民之納費收聽者、已超出千分之六十五以上、戰時之義大利、已充分使有其現有之無線電設備、發揮其最大效能、交通部長又建立無線電台八處、其中有二處在阿爾斑尼爾、一處在薩巴安尼、一處在塔魯阿地爾云、

重光大使會見
英外相艾登
下週將離英返國

【中央社倫敦九日電】日駐英大使重光、今日與英外相艾登、在薩伏飯店共進午餐、就現下之國際情勢、坦白交換意見、重光大使、似將於本星期內、會見邱吉爾首相、而於十六七日離倫敦登歸國之途云、

【中央社維希九日電】據海通訊、據貝魯特法軍當局宣稱、英機昨晨轟炸大馬色墨茲飛機場、物質略有損失、未有死傷、

外營保險公司
美勸告撤退
以防軍機洩漏

【中央社紐約八日電】紐約通報八日載稱、在美國國內經營海上火災保險事業之德義系三公司、及東京海上火災等四公司、經美司法當局勸告、事實上將行撤退、查美政府當局、惟恐美國公司與外商尤以德義商各公司簽定海上或保險火災契約時、此等外籍保險公司、將從事援英船舶之行動、及軍需工場內容傳達於德義方面、會於上月十四日召集海上火災保險聯合公會首腦、協商此間題、並勸告與外國系公司斷絕關係、據參加此會議之北美保險公司里得氏談稱、「對於此四外商公司、并未採取任何強制措置、此四公司均領會美方之意向、而自動撤退、美司法當局更嚴重監視英美系保險公司之職工、以防止軍機洩漏」云、

土總統返抵昂哥拉

【中央社昂哥拉九日電】據海通訊、土耳其總統伊斯美、出外巡視、現已返抵此間、

荷印趕造快速魚雷艇

【中央社曼谷九日電】據海通訊、昨日新加坡報載、荷屬東印度正趕造快速魚雷艇四艘、速率每小時五十海哩、

何陸長檢閱德軍時情形

陳中孚昨抵神戶

【中央社神戶九日電】陳中孚氏、今晨乘鎌倉丸抵此、投宿於東方飯店、定明日赴東京、

敘利亞實行燈火管制

【中央社貝魯特九日電】據海通訊、法駐敘利亞高級委員下令、所有在敘利亞與雷巴農各學校、應即結束、各城鄉亦下令燈火管制、

哈聯合協議會電主席致敬

【中央社】滿洲國協和會哈爾濱市聯合協議會、頃電國府主席致敬、電云『汪主席閣下、努力建設新興中國、適值建國二年、且國礎如磐石之鞏固、成爲東亞共榮圈之一環、茲表莫大敬意、並祝閣下健康、滿洲帝國協和會哈爾濱市聯合協議會叩』

粵省主席視察各縣設施狀況

【中央社廣州九日電】廣東省主席陳耀祖、爲明瞭各縣施政狀況、特於七日午偕同警務處長汪屺、保安副司令鄭洸薰等多人赴南海縣視察、下午四時返市、

【中央社廣州九日電】省府主席陳耀祖、爲明瞭本省護沙隊辦理情況、特於今日上午偕同汪廳長赴河南獨二旅操場檢閱護沙隊、并致訓詞、三時許始返市、

美派兵赴洛杉機
鎮壓北美工潮
福特氏封閉工廠廿四小時

【中央社紐約八日電】美總統羅斯福頃發表、如北美飛機公司工廠之罷工工人、九日起不開始工作、則決將該工場接收云、又駐加利福尼省利格特之步兵第十五聯隊、爲鎮壓罷工起見、已被命令派往洛杉機、

【中央社紐約八日電】據羅馬社訊、因工人罷工、美汽車大王福特氏、昨日宣布將魯治河上及其他十六處工廠、封閉二十四小時云、

宣傳與心理建設（上）
——在中央無綫電台廣播詞——
廣東省宣傳處處長 顧士謀

各位同胞、兄弟這次奉命來京、參加全國宣傳會議、今天承中央廣播電台之邀約廣播、使兄弟感覺到無限的興奮、和異常之榮幸的、今天兄弟的講題、是「宣傳與心理建設」、我們知道一個大時代的開展、必定要依賴宣傳的力量去推動、一部世界的歷史、由思想而使之達到現實、完全靠着闡揚這一種思想的使命、同時使這種思想能夠普遍而廣泛的貫輸到全人類的心理中、使之發生信仰、更由這信仰而發生力量、由力量而造成現實、這就是時代之心理建設、也就是我們第四戰綫的戰士們所應該擔負的責任、綜觀今天世界的局勢、係一部人類歷史空前轉變的前夕、尤其是我們中國歷史已經走到存亡絕續千鈞一髮的危險關頭、假使我們沒有遠大的眼光、和絕大的勇氣、把握着當前的局勢、那我們中國必定有被世界歷史轉變而犧牲的一天、我們知道這次中日戰爭問題、決不僅是中日兩國間問題、而是整個亞洲的問題、整個世界的問題、又是受了整個世界問題的牽累、比方蔣介石的主張抗戰、開始是受了國際的慫恿、挑撥、欺騙、而使中國民族踏入空前慘痛的犧牲、直至現在、全面和平之不能實現、也是受了英美帝國主義的牽掣和阻撓、我們不幸而爲亞洲人民、尤其不幸而爲中國國民、我們受了這種空前的慘痛犧牲、應該要有斷然的自覺、同時要鼓起我們的勇氣、而爲保障亞洲的安全、擺脫第三國家的操縱的羈絆、我們的國父孫中山先生、老早就觀察到亞洲必有今日的危機、同時老早就知道中國必有今日的痛苦、所以老早就提倡大亞洲主義、以促起中日兩國人民的覺悟、汪主席艷電發表之後、明確地指示出國父的遺訓、亞洲問題、同時就給中日兩國人民緊張地注意起來、所以我們認識汪主席所倡導的和平運動、決不是狹義的爲着解救中國目前片面痛苦的、而是廣義的爲着保障亞洲生存目的來奮鬥的、所以我們同胞對於汪主席領導的和平運動之認識、絕對不能根據狹義的誤解、把和平意義、作爲苟安的心理、在時代之前頭還有很重大的責任、寄托在我們的肩搏上、所以和平運動的不只是中日事件的一個調解的階段、而是亞洲問題當中的一個革命的階段、在整個世界問題當中的一個革命的階段、假使中日和平運動、只限於中日事件本身上的調解、結束、那就決不能鼓舞起未來的奮鬥、那就決不能達到最終的目的、我們所抱的熱誠和懇求、全使我們的精神在鬆懈下去、我們要把和平建設起來、鼓舞起革命的情緒、必定要使我們的精神、緊張、興奮、亞洲人民爲保障亞洲和平而革命、是天經地義的道理、我們不僅要向障礙亞洲和平的帝國主義者來革命、同時要向重慶方面倚賴外力甘心破壞亞洲和平的勢力和思想來革命、我們必定要將亞洲革命的時代意識、貫輸到每一個亞洲民族的心理上、同時要將我們國父的國民革命遺訓、三民主義遺訓、大亞洲主義遺訓、努力的闡揚出去、使得世界各國都知道我們亞洲人民、同時已經有了正確自覺、已經團結起來、那個一般對於亞洲問題抱有野心的國家、決不敢輕易地來侮蔑我們、我們要負起未來歷史的重大責任、必先要健全我們的力量、集中我們的精神、和在我們的各個崗位上、努力於實現汪主席所領導的和平反共建國的主張、首先才能夠了復興的基礎、然後才能夠擔負起這個偉大時代使命的工作、是宣傳工作中之一個特別重要之點、這次我們最高領袖汪主席頒發宣傳工作人員訓條、都是心理建設的幾個重要原則、尤其對於「以一個主義爲中心思想、以一個中心勢力爲最高領導」一條、是我們第四戰綫的戰士努力之唯一目標的、宣傳工作必定要做到算心理建設的一個階段、才能夠實現、心理建設了、我們的工作能夠負責任、然後才能夠發展、因爲有了工作才能夠開展、建設個時代心理、才能夠發生信念、有了信念、才能夠發生力量、有了力量、才能夠推動局面、末了兄弟對於這次來京參加宣傳會議的觀感、再說幾句、自從國府還都南京之後、兄弟這次是首次到南京來、看見首都一般蓬勃的景象、和同志間一種復興的精神、確足以使我們前途很光明的、和平運動的復興建設、正在很偉大的新中國的途徑中邁進着、一部東亞民族歷史、也正在放出他光榮的異彩、這一種擺在目前的事實、決不容任何誣蔑的宣傳得以破壞的、在第四戰綫上艱苦肉搏的同志們、今天來首都觀光、都看得見和平運動的眞實情況、更是堅決得第四戰綫的信心、這表現在和平統一的國民政府領導之下、無論擔負着任何工作的同志、意志總是團結的、力量總是集中的、由我們所表現的這種「團結意志集中力量」的精神、就是給與重慶方面以嚴重的打擊、無論用什麼方法來離間我們的信心、和動搖我們的力量、我們現在以事實來答覆、毫不費力的就打破了一般虛偽的宣傳、那是這次全國宣傳會議所收得的第一個效果、

SCHUTZ MARKE

效能卓絕、品質超羣

德國普魯士大藥廠出品 中國國民政府特准註冊

掬誠忠告各界：

本行經理之三種良藥，[illegible]

效能極大的淋病專藥
勞淋辛
醫師證明具有濾血、殺菌之功
南京經售處

「勞淋辛」治療淋病，其所發揮之龐大殺菌力，可[illegible]

胎盤補劑 胚命素
本劑除用足量之胚胎素外，並從雄壯動物睾丸中提出之荷爾蒙結晶體以輔之，並掺入錦上添花之磷質，補腦之鐵質，補血之鈣質，補骨之鈣質，故功效之佳，可想而知。

普勒生固精片
專治遺精滑精失眠專藥
三大治效
一：滋陰補陽之含蓄力豐富！
二：補腦補血之發揮力強大！
三：發揚性能之牽引力持久！
主治：神經衰弱 早洩陰痿 遺精滑精 發育不全 腰酸背痛 未老先衰 貧血早衰 面黃肌瘦
一百片裝僅售三元
決不遺洩。服後能使精液中之蛋白質脂肪質等成分增多。用以治失眠症，即爲唯一代替安神藥片之可靠製劑，見效迅速而無毒質。
注意：此良藥欲與同類品競爭起見，售價減低，每盒兩元五角。

仁濟大藥房 中法大藥房 五洲大藥房 太和大藥房 中興大藥房 中美大藥房 中華大藥房 華安大藥房 濟華大藥房 天成大藥房 萬國大藥房 屈臣氏大藥房 同濟大藥房 更生大藥房 大陸大藥房 世界大藥房 華南大藥房 昇州大藥房 建康路 珠江路 鎮江 通州 揚州 如皋 高郵 等各埠均有出售

駐華總經理上海麥士敦洋行
南京路慈淑大樓五二八號電話九四〇一二

明星香水
明星香水
上海中西大藥房發行
無遠弗銷 到處可買
上海明星香水廠出品
紅字黑盒
百花露香粉
總經理 合興華洋雜貨號
南京中華路金沙井七號

32×6
加重運貨卡車 賤價出賣
碑亭巷十六號 大昌行告白 A873

新中央粵菜酒家
六月五日起 特聘名師巧製
名貴雪糕 衛生奶凍 冰凍車厘
地址中山東路293 電話二一七三五
A868

卡車出讓
茲有一九三八年利和牌三噸卡車兩輛極合運輸之用今欲廉價出讓如有意購買者請到上海路三號接洽可也
A867

暑氣襲人，人須防暑
金冠汽水
最消夏祛暑唯一良品清涼衛生希各界注意
南京總批發店 土橋號 中山東路一〇一號
分經理店 華記興 昇州路一〇一號
A872

陽光肆虐 火傘高張
在此「氣候炎熱」聲中 最合經濟化之「避暑勝地」惟有
城市山林「古林寺」
本京著名古剎「古林寺」，位處城北，四週山林環抱，[illegible]
A668

面友香粉
撲在你的面上
香在別人鼻裏
FACE FRIEND
價廉物美
總經理 上海百昌行
南京代理建康路二十號當記號

合昌公司經銷
上海鉛筆廠出品
三星牌 鼎牌 飛機牌
標準國貨 高等鉛筆 價廉物美
地址中山路606 A484

火險
敝公司承保各種火險如承惠顧無任歡迎
總公司：上海外灘18號
南京：南英保險公司 保泰
地址：珠江路一六〇號 電話二三四一〇

鼓樓新都汽車行
中山北路十號 電話三一九四九 A820

三江商行
西裝 大衣 海陸軍服
時裝 婦女 專家
公論南京市洋服界首席
行址：建康路一〇一號 三山街口 聯成莊原址
A445

義合東磚瓦
南京和平門外東門村四〇號 電話三二一六九
南京金陵大學側潘家菜園三號 電話三〇〇七六八
電報掛號
自備汽車 低廉取費 代客運輸 穩妥迅速
A574

中央化學玻璃廠出品
家庭日用玻品 化學玻璃儀器
上海 南京 大新商行經售
零售批發 備有目錄 函索即寄 竭誠歡迎
南京門東三路富豐 南市部：中華路富三新里 中央商場
A832

合衆煤球廠出品
四大特點
一、科學製造 二、質料優良 三、電話送貨 四、價格經濟
▲鑄造機器煤球 ▲容易燃燒 ▲火力耐久 ▲極爲便利 ▲歡迎比較
事務所 武學園七五號
製造廠 漢西門外石城橋西
電話二三一八 A837

老牌蚊香 各種十種
批發處 運隆洋行
每盒售中儲券五角五分
南京太平路文昌巷拾號 大底廠
電話二三四五一號
A824

上海分此 餘昌 地址中央商場
百代高尚唱片 鐘表 電機修理 眼鏡 定價特廉
歌林無不唱機 與泉奇不同 歡迎參觀

豐價收買 鑽石珠寶翡翠
永寶齋珠寶店 中央商場
A818

京市府與首都警廳會訂 人力車及馬車標準價

以期減少車資糾紛

【本報訊】京市自糧價高漲、百物價格、無不隨之俱增、尤以人力車伕及馬車伕、往往藉口米價高昂、與乘客因車資多寡、發生爭執、實屬影響治安、市府警廳政警當局有鑒及此、特會同召集車業公會代表開會、討論根據市內路線之遠近、擬訂車資辦法、一面由車業公會代表向各車伕說明、以後對於乘客、車資、須按照規定價格索要、除由警廳通令各區警察局轉飭所屬遵照外、幷會銜佈告一體週知、茲抄錄會訂人力車及馬車價目表如下、

乘坐人力車價目表

㈠以鐘點計算每小時不得超過法幣八角、
㈡全日以十小時計不得超過七元、
㈢半日以五小時計不得超過四元、
㈣以里計算每一華里不得超過法幣二角、
㈤各地價目不得超過下列標準、
㈠由新街口至大中橋法幣五角
由鼓樓至大中橋法幣七角
㈡由新街口至中山門法幣五角
由鼓樓至中山門法幣七角
㈢由新街口至第一公園法幣四角
由鼓樓至第一公園法幣六角
㈣由新街口至玄武湖法幣六角
由鼓樓至玄武湖法幣三角五分
㈤由新街口至中央飯店法幣三角
由鼓樓至中央飯店法幣五角
㈥由新街口至水西門法幣三角五分
由鼓樓至水西門法幣五角
㈦由新街口至興中門法幣一元
由鼓樓至興中門法幣七角
㈧由新街口至漢西門法幣三角
由鼓樓至漢西門法幣五角
㈨由新街口至中華門法幣四角五分
由鼓樓至中華門法幣六角五分
㈩由新街口至白下路法幣二角五分
由鼓樓至白下路法幣四角五分
⑪由新街口至北門橋法幣二角五分
由鼓樓至北門橋法幣二角
⑫由新街口至新橋法幣三角五分
由鼓樓至新橋法幣五角五分
⑬由新街口至武定橋法幣三角
由鼓樓至武定橋法幣五角
⑭由新街口至三山街法幣三角
由鼓樓至三山街法幣五角
⑮由新街口至下關海南車站法幣一元二角
由鼓樓至下關海南車站法幣九角
⑯由新街口至九龍橋法幣七角
由鼓樓至九龍橋法幣九角
⑰由新街口至大香爐法幣一角五分
由鼓樓至大香爐法幣四角
⑱由新街口至花牌樓法幣三角
由鼓樓至花牌樓法幣五角
⑲由新街口至成賢街法幣三角
由鼓樓至成賢街法幣二角五分
⑳由新街口至夫子廟法幣三角五分
由鼓樓至夫子廟法幣五角五分
㉑由新街口至鼓樓法幣二角五分

乘坐馬車價目表

㈠以里計算每一華里不得超過法幣五角、
㈡全日以十二小時計不得超過法幣十六元、
㈢半日以六小時計不得超過法幣八元、
㈣各地價目不得超過下列標準、
㈠下關海南車站或輪渡碼頭至新街口單送每次法幣三元
㈡中華門外京蕪車站至新街口單送每次法幣二元五角
㈢漢中門至新街口單送每次法幣二元
㈣玄武門至新街口單送每次法幣二元
㈤中山陵園至新街口單送每次法幣五元
㈥上新河至新街口單送每次法幣六元
㈦夫子廟至新街口單送每次法幣二元
㈧新街口至玄武湖單送每次法幣二元五角
㈨下關海南車站或輪渡碼頭至中華門單送每次法幣五元
㈩通濟門至新街口單送每次法幣三元
⑪水西門至新街口單送每次法幣二元五角

警察廳今日開始 交通安全宣傳週

策動全體員警分工合作

警察廳舉辦之交通安全宣傳週、於今日起開始舉行、茲經探得該項實施辦法、摘記如次、

標語宣傳

甲、張貼紙質標語、用白色長型紙、四圍印藍邊、上端中發藍色黨徽、分書各項警字標語、下書「首都警察廳交通安全宣傳週」字樣、計標語二十一種、每種印五百張、在各衝要街道明牆壁上切實張貼、每處貼全份二十一張、乙、懸掛布質標語、用長型白布、分書黑字標語、計二十四面（下款書法同前）分懸各衝要處通衢、丙、銀幕放映標語、擬定標語數種、先期由第四科商請中華大戲院（貢院街）、中喜劇場（楊公井）、國際劇場（新街口北首）、於宣傳週期內、逐日於每場開演電影時、首先放映、

播音演講

由廳派員先期與中央廣播電台接洽、於宣傳週內、擇定一日由廳長或派員前往播講、徵集內外部有關言論事刊、交通言論文稿、與本京各報社商處核定、彙由祕書室編專欄、自施行宣傳週日起陸續刊登、屋內集合演講、城區及下關各警察局、於舉行宣傳週之第一日、及最後一日、各就境內戲院、劇場、或其他公共處所、商借一處、於上午九時至十時三十分、召集境內各車行主及車夫、分期到場聽講、並勸令一般市民踴躍參加云、

中宣所二期學員 參觀中央社

【中央社】中央宣傳講習所二期學員、自開始受訓以來、已將四月、該所為訓練各學員實用學識起見、故將六個月受訓期間、分為兩部份、前三個月注重學科、後三個月注重實習、該所學員除先後參加各項宣傳工作外、並預定參觀各文化機關、九日下午四時該所全體學員五十人、由講師秦墨哂、大隊長韓化民率領前往中央社參觀、當由趙副社長及各部組主任、將各項工作程序、詳加說明及指示、歷一時餘始辭去、

市黨部社會服務處 施診事業極發達

藥費消耗甚鉅正設法籌措

【本報訊】中國國民黨南京特別市黨部所設新街口夫子廟下關三服務處、對於解決民衆各項問題、日臻完善、尤以中西醫診擬一項、更為發達、現因天氣漸熱、前來診病者、日益衆多、尤以下關一處、日達四五十人、該處每日之藥費、約計須四十元左右、如是每月則需一千餘元、較以前之藥費、超過數倍之巨、現該會負責人、正向各方設法、以冀彌補此不敷之數云、茲據調查、關於三服務處五月份各項事業統計如下、一、下關服務處、（一）中醫就診者三七二人、（二）中藥消耗價目共三一六元四角、（三）問事者共九〇人、（四）閱覽書報者共一一四八人、（五）使用電話者共一一一六人、二、新街口服務處、（一）中醫就診者共四六人、（二）西醫就診者共二五〇人、（三）問事者共二七七人、（四）代筆者共一五〇人、（五）閱覽書報者共二二二〇人、（六）使用電話者共二四二五人、（七）申請擬譯電報者共一七人、（八）注射防疫針者四〇〇〇人、（九）中央直屬區黨部假借本處戒吸鴉片者一八〇人（自五月三日起至十七日止）、三、夫子廟服務處、（一）中醫就診者共三六三人、（二）西醫就診者共四九〇七人、（三）問事者共四六人、（四）閱覽書報者共四八七五人、（五）使用電話者共四七七二人、（六）代筆者共二一人、（七）申請擬譯電報者共七〇人、（八）防疫注射者共四五〇〇人、

市教人員組織 赴日考察團

【本報訊】京市教育局、為溝通中日文化、推進善鄰友好教育起見、擬組織南京市教育人員赴日考察團、名額預定為二十人、就本市教育行政人員及市立小學教職員、（包括日語教員）暨市立社教機關職員中遴選之、考察期間、暫定一個月、經費平均以四百元計算、約需日金八千元、擬請市府核撥半數、其餘可否請興亞院補助、並檢同考察辦法及經費預算書、呈請市府核示祇遵、茲悉市府據呈後、以溝通中日文化、為推進善鄰友好教育之要圖、教育人員考察之舉、確屬必要、察核所呈辦法暨經費預算、尚無不合、自應准予施行、除准予補助每人日金一百元、共計二千元外、餘數特已咨請教育部及興亞院補助、以利進行云、

屠宰牛肉業 成立同業公會

【本報訊】南京特別市屠宰牛肉業同業公會籌備、業已就緒、定於十四日下午二時假草橋清眞寺內該會大禮堂、舉行成立大會云、

糧管會購辦洋米 六萬餘包將運京

【中央社】糧食管理委員會、為調劑民食、在仰光定購大量洋米、以便分配各地發售、先後運滬者、已有二十四萬包、經配備結果、京市計得六萬五千包、除日前運京九千包外、其餘六萬包、已由滬起運、不日即可抵京、京辦事處、已於水西門另闢倉庫存儲、

教建協會慶祝週年 游藝會有聲有色

全部節目均異常精彩

【本報訊】中國教育建設協會慶祝成立周年紀念、特於昨日下午七時在中日文化協會舉行遊藝大會、招待會員、表演京劇、如蘊隆、戴琬兩小姐之遊園、活潑天眞、令人神往、荊位辰先生夫人之販馬記、表演均其精彩、與新民夫人之轅門斬子、唱作俱佳、工勢老練、六橋居士之牧虎關、演來亦頗緊張、博得台下掌聲不少、重乃貞王琳卿兩女士之大登殿、聲容俱佳、扮相巧合身份、甚屬難得、至此浙江教育廳長徐季敦、從容步至台上、隨口唸了二句盜御馬、台下觀者、為之一新耳目、壓軸戲頌模女中校長喻毓秀、主演拿手好戲宇宙瘋、其裝腔作態之姿勢、已能引起多數之笑聲、神情表演亦甚合度、至十二時許、此一幕有色之表演、方告終結云、

我國千手觀音抵日

名古屋市長電蔡市長致謝

【本報訊】我國佛教界為答謝友邦日本贈送十一面觀音聖像之盛意、及表示中日佛教親善起見、特將供奉在毗盧寺之金身千手觀音聖像、奉移日本供奉、現已運抵日本名古屋市、京市蔡市長、昨接名古屋市長縣忍來電致謝、文云「頃接賀電、承贈千手觀音之歡迎典禮及法會、本日在覺王山、於褚大使及本多大使之參加下、盛大舉行、完畢、謹電報聞、並致謝忱、名古屋市長縣忍叩、」

企圖施放毒氣 暴徒强一虎伏法

昨日上午八時在雨花台執行

【本報訊】兇犯强一虎二十八歲陝西西安人、於去年至江北勾結忠救軍行動總隊長朱明、擬於國府還都紀念日、在國民大會堂施放毒氣、危害和運全體同志、經政警署偵悉、即派幹員將該犯强一虎逮捕、當搜出偽令一件、據該犯供稱事變後、參加江北行動總隊、任第十八大隊附、嗣被日軍擊散、經友人介紹充南京區下關警衛分隊長、嗣調治安科工作、於二十九年八月停職、其與朱明破壞計劃第一步聯絡我同志、第二步實行暗殺工作及施放毒氣不諱、政警署以該犯前充京區警衛分隊長等職、停職後膽敢勾結朱明、潛京圖謀暗殺要員、更欲乘慶祝大會之際、施行破壞、似此兇徒、實屬無法可恕、經呈准予以槍決、乃於本月九日上午八時派該署姜志基科長為監刑官、將該犯驗明正身、押赴雨花台執行槍決云、

汪主席令岳母 陳母衛大太人 往毗盧寺進香

【本報訊】國府汪主席令岳母陳母衛太夫人、年高八十晉三、信佛頗篤、昨日為夏歷五月望日、特於下午三時許由家人伴同、前往毗盧寺進香、當由該寺主持僧廣明殷勤招待、至觀音殿獻香拜佛、隆重參禮、並求籤三支、旋即在殿右略進茶點、並由該寺僧衆誦經祈福、歷一小時許始返邸云、

中國社會事業協會 將設流動診療車

【中央社】中國社會事業協會、為救助貧病平民、並適應夏令需要起見、擬在各地籌設流動診療車、巡迴救濟診治貧病民衆、聞是項巡迴車、目下正在設計裝置中、預料本月中旬、本京方面、可先行開始服務、誠為貧病平民造福匪淺、

調查甯紹災情完畢 將派員前往放振

吳經伯等一行返京復命

【中央社】振務委員會前經決定撥款救濟浙東甯紹災民、曾於上月二十三日派參事吳經伯專員鈕玉鵬、及祕書施民、科長沈大可、聯袂赴紹興、甯波視察實情、業已完畢、均於昨日返京、聞吳參事及鈕專員、此次赴紹經過柯橋錢清蕭山等各縣視察災情、雖頗慘重、惟自日軍進駐後、情形甚佳、堪可稱慰、茲悉吳施兩氏對此次視察經過、已擬具詳細報告、向岑委員長復命、然後定期赴甯紹實施放賑、

教育展覽 展期一天

【中央社】中國教育建設協會、為慶祝成立周年、主辦之教育建設資料展覽會、自前日（六月八日）揭幕後、參觀者絡繹不絕、京市長蔡培等均前往參觀、該會昨又收到安徽懷甯縣等陳列品甚多、展覽本定昨日期滿、則此項陳列品、即無展覽機會、該為顧念參加者之熱心、並為使京市各界多得觀摩欣賞之機會起見、特決定將展覽會展期一天、各界如欲參觀、今日仍可前往會場（第一部在江蘇路二十四號（山西路口）第二部在教育部大禮堂）、時間自上午九時至下午五時云、

沈秋犨自殺案起訴後 沈父要求嚴辦

拘提有關被告以正風化

【本報訊】本京前轟傳之沈秋犨案、自經法院偵查完畢、對被告予以起訴後、茲悉、沈秋犨之父沈錫朋、以被告王沁痕沈蘆川、妨害家庭、威逼秋犨自殺、檢察處僅予以略誘起訴、殊嫌輕縱、特具呈辯訴、請求秉公審判、以慰幽靈、茲擇錄其補具理由如下、一、關於王沁痕之潛逃、彼在被服廠任職保荐人係其兄王英才、（現為第一方面軍被服廠工事課長）且當該案發生之始、其兄所以公務員之資格、夾雜其間要求保釋王妻、自常府街警察派出所起、以致鈞院檢察處、方為保出、公務人員、是否有普通訴訟具保之資格、殊難認為合法、是以王沁痕之地址、其兄定可深晰、至於沈蘆川之住址、據調查所得、確在蘇州太豐洽中、且與該號有相當之關係、茲舉證列下、已交案之沈致王函、係郵局掛號、有郵戳可以證明、四月二十日該號發出可稽、以及據五月五日蘇州新報、對本案發表一則、其中一段載明、茲抄呈於下「為了避免誤會起見、W君獨自悄悄的跨進太豐洽、然而事情、終是不讓人滿意、不知實情抑推諉、太豐洽某君、很簡單告訴W君、蘆川君是當內賬職務、在距今半月間、辭去了、孤獨的性情、難於捉摸、是無從護得、不知去向、以後晉訊問、未得要領、另一方面太豐洽交易、是相當繁盛、W君是再難於啓齒了」、「本京民衆圖書館現有蘇州新報可查」、以上兩則、足以證明沈蘆川、無疑的確在太豐洽、焉能據該經理謊報塘塞、應請鈞院追究其兄王英才、及與太豐洽經理、不難水落石出、二、關於原起訴、僅依略誘罪起訴、按被告散佈猥褻文字刊登報紙、足見彼等憑藉報紙、宣傳地位、旁敲側擊、希圖逼使無知弱質、陷入共術中、乃秋犨以自身清白之名譽、忽罹不貞、遂萌死念、是被告等共同觸犯第二百七十五條第一項及三百十條第一項之罪、應請依同法第五十一條第五項、規定辦理、俯賜拘提被告等從嚴懲辦、以正風化、而申法紀、

東和劇場 冷氣開放

本京新街口東和劇場、「為介紹日本文化」、對於日製影片、近已加印華文說明書、即影幕上、亦加映華文對白、此於我國觀衆、確有充分便利也、該劇場近以天氣炎熱、已將冷氣開放、置身場中、涼爽宜人、洵為盛夏時納涼絕好所在、最近該場正上映「奮進走吧」、情節曲折、攝製美麗、值得介紹於國人者、聞下期將同時開映日活公司最近出品之兩部巨片「希望之海」及古裝片「北海呼叫之武士」云、

模警幹訓班 九日編隊開課

【中央社】警政部模範警察幹部訓練班、九日起、在中央警官學校、正式開課、上午七時受訓人員計六十名、集合於校本部第一講堂、開始編隊、並實行內務檢查、旋由警校訓育處長兼班主任董健吾、登台作精神訓話、該班在兩星期之受訓期內、規定晝夜間緊急集合演習各一次、訓練科目除戰鬥教練、應用技術、精神訓話等以外、另有小組討論及問題研究、以和運理論、清鄉要務等為中心論題、同時聘請名人演講、面聆教誨、

來函照登

閱本月七日貴報、京市新聞欄內、載有「扭打一圓子忤逆」之新聞一則、查俊卿所有合家合樂、融洩無間、已刊布之往事、想係傳聞失實、以訛傳訛、用特備函奉請賜予更正、是為至荷、此致、南京新報社、曾俊卿拜啓、

南京新報增加定價啓事

本報日來銷數驟增紙張成本益重爰定於七月一日起每份增加定價二分（每月二元四角）批價亦同時提高二成藉資挹注諸希 鑒諒

南京特別市孝陵衛區公所更換證章啓事

自即日起本所新製紅線邊藍底中嵌黨徽圓形證章上嵌「南京特別市孝陵衛區公所」字所有以前本所證章一律作廢除呈報外特此聲明 南京特別市孝陵衛區公所啓 六月九日 B3688

招聘女售票員

今欲招聘自十六歲至十九歲身軀健康有小學畢業以上之明敏女性獨身者為限希望者請於六月十一日下午一時（日本時間）親帶履歷書並像片一張請到本公司 華中都市公共汽車股份有限公司 建鄴路二號 B3704

米業公會二百餘家會員等仝啓

逕啓者敝號米商等二百餘家前以南京區米業聯合辦事處各項章則曾呈請主管官廳查辦一節現經米業聯合辦事處將各項章則詳細解釋始恍然知悉其內容凡我米商均可照章自由呈請採購當然無失業之虞又承葛主任亮疇推誠披瀝一切誤會均已冰釋除呈請官廳撤銷原案外用特登報聲明 B3700

招考司書

茲有某軍事機關缺少司書多員凡合於下列條件而願就者均可應試（一）男性年齡須在三十五歲以內體格健壯無不良嗜好及惡疾而思想純正者（二）字跡端正有繕寫之經驗者（三）錄取後先以准尉任用（月支薪五十元）如有成績再行晉升（四）願就者可親筆繕寫履歷表二份相片二張行書正楷各四百字并通訊處郵寄本京廳後街八號第二進芮清收合格者另函通知面試（五）招考截止日期為六月十五日 B3656

訃告

顯考前陸軍中將南京市黨部執行委員會候補執行委員洪公諱志撰字忠愷府君痛於民國廿九年夏歷十一月十四日丑時壽終正寢京寓距生於前清光緒十年八月十九日子時享年五十有八不孝等隨侍在側親視含殮遵禮成服謹擇于國歷六月十一日在南京殯儀館尊古堂設奠十三日開弔扶柩暫厝永安公墓另行擇期回籍安葬誠恐訃告未週特再登報謹此 訃 聞

孤子洪良璞泣血稽顙

喪居南京殯儀館地址莫愁路二二一號 B3668

介紹德國名醫

馬耀伯博士Dr. Al Marck德國柏林人醫學精深閱歷宏富內科及皮膚科各症尤所擅長刻已來京寓石婆婆巷十六號每月下午四至六時在寓應診餘時出診備有譯員以利病者良醫難得特此介紹

介紹人 陳春圃 陳君慧 陳昌祖 林柏生 陳允文 汪德璇 仝啓 B3650

新新斷癮

本藥對於各種毒品鴉片白麵紅丸俱有特別效用一經試用無不藥到病除

地址：南京太平路第四二二號

山久洋行總經理

本公司最近運到大批新型電扇 品質堅固 裝璜優雅 價格低廉 請駕臨參觀爲荷

地址 南京朱雀路四四號（新世界前面）

華中水電指定電業商 三河電業公司 （電話二一七六五） A860

南京中和莊

地址中華路一三四號 電話二二九〇二號 電報掛號五〇六九

營業要目

各埠匯兌 穩妥迅速 往來存放 手續簡便 活定存款 利息優厚 買賣貨幣 價目克已

各埠匯兌代理莊號：漢口 永豐莊 杭州 承大銀號 蘇州 裕元莊 無錫 匯源銀號 常州 匯源銀號 丹陽 中孚銀號 揚州 和泰莊 鎮江 信康莊 蕪湖 同茂莊 蚌埠 祥生莊 其他各埠均有代理

總號 上海鄭家木橋精益里九號 電話八四一一九〇 八五八六五

A856

櫻花啤酒

南京代理店 株式會社 福昌公司

總經理 合記商號

珠江路二六二號 電話二一九四九號

老大綸綢緞局

▲春裝衣料大批來京▼ ▲色色最新歡迎選購▼

▲杭州名產杭羅杭紡▼ ▲零躉批發價目克已▼

首都第一 花色大王 凱利公司

旗袍料 新穎花色 西裝料 大批運到

添製新裝 包管萬分滿意

地址…中央商場內

中國社會事業協會主辦

首都大衆殯儀館

本館爲服務社會便利喪家起見特設經濟禮堂簡約殯禮辦法如左

殯車接送 新舊化粧 經懺禮堂 殮衣供品 階位做堆 藥水洗身 殮工手續 建木棺枋 墓地石碑 一應在內

價洋壹百元 如欲豐殮亦有最大禮堂 館址適中交通便利 自六月四日起開始服務 館址復興路一四七號之二

中國社會事業協會主辦

首都義葬辦事處

本處經兩月之籌備現已完成自六月四日起開始服務凡本京赤貧住戶因死亡無力購地埋葬者得至本處領取申請書依式填就經調查確實後即予以義葬絲毫不取任何代價此啓

辦事處地址 復興路一四七號之二

浙江 裕慶記 銀樓 明日開幕

本樓新廈落成擇於國曆六月十一日開幕敬請各界蒞臨參觀

地址建康路承恩寺一四〇號

B3705

平價煤屑開始發售 滬煤球價不難抑平

【滬訊】煤球售價，自被黑心煤奸商非法抬高後，外界指斥頗烈，兩租界當局會一度遣派所屬分赴各機製煤球廠密查製造煤球成本，擬即飭令機製煤球公會召集全體同業會員，再度評訂標準球價，迄今仍未聞諸當局作何動靜，茲悉全市居民因受米珠薪桂影響，莫不遭受嚴重威脅，故殷盼兩租界當局顧念民艱，就日飭令煤球公會抑平煤球售價，俾輕負擔，而維生計，

去路呆滯 本市煙白煤市況穩靜

斤存底，刻已屆最充實時期，煙時屆夏令，煤斤用度減退，加以各業工廠減低生產，買呆不納，以致煤奸久持囤貨之人問津，雖百般設法，圖挽頹勢，卒因黔驢技窮，徒呼奈何而已，日前煤球市價被奸商抬高，市況一度轉俏，除煙煤市價維持原盤外，白煤售價卒被抬高十餘元一噸左右，茲據煤業公會消息，刻因煤斤去路總趨滯呆，故市況已風平浪靜，

平價煤屑今日發售

上海市煤業同業公會刻復定於今日起至十一日止發售第二十九期平價三號煤屑，每戶限購一噸，每噸法幣八十元，凡各熟水店主均可於今日起上午十時至十二時攜帶證件向煤業公會領發「申請購煤證」、又浴業平煤亦已定於十三日起至十四日發售云、

整頓京市鹽業 吊銷投機執照

食鹽配給以後逐漸增多 淡食風潮似已烟消雲散

【本報訊】京市鹽務管理處處長徐日永，自蒞任以來，對於鹽業之整頓，不遺餘力，緣京市子鹽店領有售鹽營業執照者，計達三百餘家，正式設店營業者固多而有照無店專做投機營業者亦不乏人，值茲食鹽供不應求之際，一般投機鹽照，實有取締之必要，茲悉此次澈查結果，不合售鹽章則，而被吊銷之執照，計有十餘張之多，以後鹽業之澄清，當可拭目以待，據云，關於食鹽配給量，以後將逐漸增多，淡食風潮，似已烟消雲散、無形消除云，

紅綠新聞

上週滬市五金 榮辱互見

【滬訊】上週五金市況，因天時漸熱，本街工廠用戶幫進胃無進展可言，已見衰弱之象，行情大致萎疲，九九七五成色之點錫，徘徊四千三百元左右，坎拿大青鉛四百廿元上下，頗鮮榮辱，二百磅美會司鐵行情平定已久，上週閘戶靜極思動，而執貨者心思亦見向榮，市氣節節上升，好起四十餘元，計由三百八十元左右，升至四百二十元，尚不欲輕易脫手，竹節鋼條，三四分花色售三千二百五十元，五分至一寸三千二百元，盤元市稍回挺，上等貨售二百二十元，次等貨二百〇九元，新鉛絲平定，十六至二十號三百十元，二十一至二十五號三百三十元，元釘倍司價盤旋、大廠貨開一百五十五至一百六十元，小廠貨一百五十四五元，他如英鋼板黑鐵皮平白鐵皮等，市均平平，

南洋貿易暢旺 國貨外銷激增

【滬訊】上海爲全國貿易之中心點，經濟之樞紐，遠東唯一之大商埠也，因其地位之優勝，交通之便利，工業得以日臻茂盛，貿易戰後因軍事之破壞，一度衰落，重心南移，以致一度衰落，自和運展開，滬市更生以來，與歐戰爆發之良好影響，上海旋又逐漸恢復原狀，上海對外貿易，尤其是南洋羣島，向稱蓬勃，近年來，特別是由國府還都後，和平基礎奠定，海外華僑因關懷祖國，皆樂意採購國貨，各種國貨由上海出口者，除一部份運往英美各國外，多運銷南洋各地，尤以布疋，紡織纖維，油蠟，金屬，礦砂，生熟皮革，絲織品，針織品等爲多，因之上海對南洋貿易更見暢旺，以去年與前年相較，約增加兩倍，去年國貨由上海直接運銷南洋各地，首推英屬印度及馬來亞，其餘各地均比之前年有特別顯著之激增，而尤其是英屬印度一運銷國貨激增達八千九百九十萬元，比之前年三千零七十萬，較增加約兩倍，馬來亞去年由滬地直接運往之國貨，值達六千四百八十六萬五千元，比之前年三千三百七十八萬，較增加一倍，其餘菲島由上海運往之國貨亦比前年增加一倍強，荷印則增加尤巨，約比前年約二倍，泰國更巨約增加三倍，而安南則比前略縮，茲錄一九三九與一九四〇年國貨由上海直接運銷南洋各地比較表如下，觀此當更明瞭上海更生後，貨輪出之暢達，及華僑銷國貨之激增，此亦足以表示華僑之逐漸擁護和運之明證，（單位千元）

國別	一九四〇年	一九三九年
英屬印度	八九、九〇三	三〇、七〇〇
馬來亞	六四、八六五	三三、七八六
荷印	四八、五二二	一七、六八八
法印	四五、二二二	七一、〇四六
泰國	四三、一七〇	一一、五八三
菲島	三二、二五七	一五、五八二
緬甸	一九、一二五	一五、六二九
英屬婆羅洲	四二二	一六

實銷冷淡黔驢技窮 粉市步入逆境

【本報訊】昨日粉市，依然未脫疲局，良以新麥蜂擁抵京，客銷轉趨冷淡，市價徘徊望鬆，而大批囤貨，又以罷訊關係，被迫出籠，市場實銷毫無起色，國貨乏人問津，卒因黔驢技窮，雖百般企圖挽回頹勢，亦爲環境所不許，昨市粉價，明盤雖無榮辱，惟暗市黯風，籠罩市場，前途情形，似已步入逆境云，

上海匯市

【中央社上海九日電】本日滬市開盤掛牌如下，英匯，三辨士十分之五，美匯，五金元八分之三，軍票，售出，四四元八分之三，購進，四四元八分之五，

貢米相繼進口 滬民食漸安定

【滬訊】本市兩租界各門市零售米號，所有一二號西貢以及小絞敏黨等各檔米價，上週開莫不因市場上之米，盡作祟而高抬，如一號西貢每市石原已平落至一百十五六元，詎在一週中最高竟回昂至一百二十四元，最低亦須一百二十二元，兩相比較，每石上落幾已達十元，餘如暹羅敏黨各貨，亦一律回漲四元至七八元不等，推經記者調查所得，各米號因市盤業已平落，同時工部局與公董局在滬越兩產區採辦之大批小絞米又一二號西貢混合碎米，至運至本月十五以後，即可逐一進口，至月杪之前必可全部到足，而將來釧原價絕無問題，各幫採辦，統計過去旬日之總數，以全市存底二百萬石而論，亦不足二十分之一，（據云各幫採辦約計三萬五千石至四萬石），可謂毫無影響，因此種種關係，於週五起門市售價，業已開始下降，前昨兩日，所跌尤鉅，如一號西貢最低已平至旬前原價，有數店身骨較差者，昨已標至一百十五元，並據某米號稱，在月杪之前，設無枝節橫生，尚有大量平落希望，以是滬市民食前途，已可毋庸恐慌矣，

南京新報火車時刻表

滬寧綫 （新鐘點）

南京至上海（南京開）飛龍	特快	普通	天馬	特快	普通	站名	上海至南京（上海開）特快	普通	天馬	普通	特快	飛龍
22.10	21.00	20.20	15.10	13.55	17.05	上海	8.00	8.35	9.30	11.55	15.20	16.40
20.49	19.33	18.05	13.49	12.26	14.38	蘇州	9.34	11.25	10.57	14.39	16.54	18.07
20.04	18.47	16.40	13.04	11.42	13.36	無錫	10.16	12.33	11.40	15.37	17.36	18.48
19.26	17.61	15.39	12.25	11.01	12.40	常州	11.00	13.45	12.23	16.38	18.23	19.31
18.10	16.33	13.40	11.10	9.43	9.26	鎮江	12.35	15.55	13.37	18.53	19.55	20.48
17.00	15.20	11.45	10.00	8.30	7.45	南京	13.40	17.42	14.40	20.27	21.00	21.50

津浦綫

北京至浦口 浦蚌	通車	站名	浦口至北京 通車	浦蚌
	8.05	北京	18.50	
	11.10	天津	15.48	
	19.30	濟南	7.40	
	7.00	徐州	22.30	
6.10	11.10	蚌埠	18.10	15.35
8.53	12.58	明光	15.55	13.13
11.20	14.46	滁州	14.00	10.12
13.30	16.10	浦口	12.30	7.50

京蕪綫

南京至蕪湖 普客	普客	站名	蕪湖至南京 普客	普客
15.10	8.10	南京	13.20	19.25
15.53	8.53	中華門	12.43	18.48
16.41	9.40	江寧	11.52	17.56
17.24	10.19	慈湖	11.15	17.18
17.32	10.27	馬鞍山	10.58	17.05
17.47	10.42	采石	10.44	16.49
18.13	11.08	當塗	10.10	16.23
19.05	12.00	蕪湖	9.00	15.30

中央廣播無綫電台節目

周率六六〇KC 波長四五五M 呼號XGOA

六月十日播音 【星期二】【夏季時間】

▲下午▼

一二・三〇	粵樂	（梅林吐豔等）
一二・四〇	生活講座	（勝利的生活等）
一・〇〇	報時	
一・〇〇	報告新聞	（日語）
一・一〇	西樂	
一・三〇	故事	（清忠岳事）
二・〇〇	京劇	（滑水河，大紅袍）
二・三〇	國文教授	（四書）
三・〇〇	政府公報 報告新聞	
三・二〇	歌唱	（春花秋月等）
三・三〇	經濟新聞	上海語（轉播上海）
六・〇〇	兒童教育	日本介紹兒童常識
六・三〇	日語講座	高級日語講座第二輯
七・〇〇	報告新聞	
七・三〇	友軍將士節目	
八・〇〇	粵樂	（漁翁露險等）
八・三〇	友邦僑民節目	
九・〇〇	報告新聞	
九・一五	演講	南京市政府宣傳處
九・三〇	京劇	（羣樂戲茶廳）
一〇・〇〇	報告新聞	
一〇・二五	京劇	（羣樂戲茶廳）
一〇・五〇	時事講述	
一一・〇五	預告節目 記錄新聞	

商情

米糧 河下行盤 每石價

品名	價
西貢米	一一〇.〇〇
黃熟	一二五.〇〇
洋熟	（無貨）
普通機米	一二〇.〇〇
元熟米	一一五.〇〇
上糙米	一五〇.〇〇
次糙米	一四〇.〇〇
上	（缺貨）
次	（缺貨）

雜糧 每担價

品名	價
元麥	四三.〇〇
蠶豆	四四.〇〇
菜籽	四五.〇〇
綠豆	五三.〇〇
黃豆	五三.〇〇
赤豆	五四.〇〇
青豆	五四.〇〇
芝蔴	五三.〇〇
小麥	四七.〇〇

油糖 每担價

品名	價
大連油	一五五.〇〇
蚌埠油	一二三.〇〇
小槽油	一三二.〇〇
大槽油	一二六.〇〇
菜油	一二二.〇〇
蔴油	一三一.〇〇
秋油	一三六.〇〇
精鹽（日金）	一七.七〇
淮鹽（日金）	一五.九〇
四五號（每包）	二一四.〇〇
四號（每包）	二一一.〇〇
棉白（每担）	二四三.〇〇
發赤（每包）	二〇〇.〇〇
枝洋（每担）	（無貨）
青糖（每担）	一二〇.〇〇
粗砂（每包）	（無貨）
冰糖（每担）	一八四.〇〇

麵粉 每袋價

品名	價
綠牡丹	二七.三〇
紅牡丹	二五.〇〇
藍牡丹	二二.〇〇
綠飛鷹	二七.三〇
紅飛鷹	二五.〇〇
藍飛鷹	二二.〇〇
綠金山	二八.五〇
紅金山	二六.五〇
藍金山	二三.五〇

煤炭 每噸價

品名	價
鴻基煤	二四〇.〇〇
中興煤	（無貨）
奇戶塊	一八〇.〇〇
昌江煤	二九〇.〇〇
紅煤屑（日幣）	一九〇.〇〇
蜂煤	一六〇.〇〇
竹豐塊	一七八.〇〇
竹豐屑	一三八.〇〇
木柴（每担）	七.〇〇
墨炭（每担）	二〇.〇〇

香烟 每箱價

品名	價
大英	二一二〇.〇〇
老刀	一四〇〇.〇〇
仙女	一〇二〇.〇〇
品海	（無貨）
小白金龍聽	一六〇〇.〇〇
大白金龍條	一二〇〇.〇〇
大長城	九〇〇.〇〇
小長城	七六〇.〇〇
大聯珠	八〇〇.〇〇
明星	六六〇.〇〇
五華	一一〇〇.〇〇
紫金山	一〇二〇.〇〇
大香檳	九九〇.〇〇
百花牌（日幣）	二〇〇.〇〇
黃錫包（日幣）	三五〇.〇〇
美駝牌（日幣）	二六五.〇〇
禮拜堂（日幣）	一六五.〇〇
雙斧廳（日幣）	（無貨）
雙斧牌（日幣）	三〇〇.〇〇
全祿牌（日幣）	三三五.〇〇
長壽牌（日幣）	（無貨）
吉祥牌（日幣）	二三〇.〇〇
指南牌（日幣）	二八〇.〇〇
大前門（包）	五六五.〇〇

酒類 每担價

品名	價
鎮酒	九五.〇〇
高粱	一三〇.〇〇
紹興	一八〇.〇〇
子	一二.〇〇

金融 每兩價

品名	價
金買入市平	六五五.〇〇
金賣出市平	七一五.〇〇
銀買入市平	六.〇〇
銀賣出市平	七.〇〇
華興票買進	一八〇.〇〇
華興票賣出	（無市）
日票買進	四四.〇〇
日票賣出	四四.五〇

雜貨 每箱價

品名	價
美孚洋油（原聽）	四〇.〇〇
亞細亞煤油（原聽）	四一.〇〇
光華洋油（原聽）	（無貨）
幸福洋油（原聽）	四〇.〇〇
門牌石油（日幣）	一五.〇〇
上海火柴（每箱）	一一〇.〇〇
南京火柴（每箱）	一〇六.〇〇
鎮江火柴（每箱）	一〇六.〇〇
僧帽牌洋燭	三四.二〇
飛鷹牌洋燭	三三.八〇
固本肥皂	四七.〇〇
五洲固本肥皂	（無貨）
日光牌肥皂	八五.〇〇
碱（每担）	二五.〇〇

打字

本所開辦歷十二載已呈准市府備案現擴充設城北分所以便來學之士續招第四十八期男女學員 南京市私立新民中文打字所

函索附郵八分 所址 南京石鼓路一三二號 城南分所 評事街南市樓三號

太平洋酒菜館

津川名菜 各種筵席 女子招待 隨意便酌 房間清潔 坐位寬暢 空氣流通 豪如惠顧 特別歡迎

地址夫子廟東貢院街 電話二一七四八

A531

浙紹 六華春酒菜館

地址 貢院東街

電話 二一七四七

福昌飯店

全部歐美式 房間 浴室 清潔 餐廳 酒吧 衛生 夏季特備冷飲 另備經濟西餐

日金單位法幣照市通用

電話22577 二樓餐廳 電話23372 三樓旅館 電話23373 五樓餐廳

南京中山路五十七號

上海分此 萬利酒家

中西酒菜 高尚筵席 掛爐猪鴨 萬利和菜 特備一一維揚麵點 沙鍋餛飩 改良西餐 隨意便酌 堂皇禮廳 新時

地址 夫子廟貢院街

A808

大陸西餐館 牛肉莊

自製各種德式香腸火腿 運青島黃牛肉各種食品一應俱全

中山路一七一號 電話二二〇九三號 中山路二一五號 電話

仁記 都益處菜館

飲食一道首宜衛生 本館不惜重金禮聘高等名廚精製京蘇大菜 夏令清涼食品味道可口 特選蘇滬閩粵 殷勤招待 請一試便知言之不謬也

地址 夫子廟貢院街 電話二二九八號

新增

叫化子雞 杏利魚 泰山蛋餃 番茄腰糯 酒醋椒魚 糟蒸鴨子 活鴨肝 八寶鴨

請嚐試知

北京 泰山飯店

本店由北京聘庖師專辦應時筵席各種菜蔬無不精益求精備有改良和菜房間寬闊請諸君來者試知

地址 中山東路三二八號 大行宮

南京新開 國泰飯店

大平路娃娃橋

房間優雅 佈置新穎 喜慶禮堂 富麗堂皇 衛生設備 清潔舒暢 地址適中 招待週到 承蒙賜顧 竭誠歡迎

A868

洋酒！汽水！礦水！

本號專經理上海德商美最時洋行各種門牌冠牌號洋酒及青島嶗山縮達汽水礦水零整批發

經銷處 大陸牛肉莊

地址 中山北路二二五號（廣州路口） 電話 二一三六七

A840

戒烟良藥 新吉福德祿

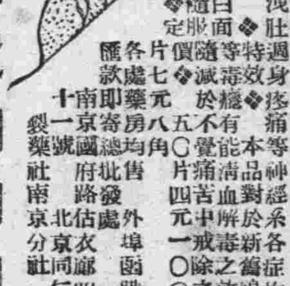

鴉片白面之害所知每欲戒除苦無良藥市上所售者惟短期收效代替品而已服用新吉福德祿保無損害凡由戒烟而發之遺精失眠洩肚等症均能治之 片白面特效等神經痛苦血毒對於各系各病本品解清之舊症等均有效 隨時服用定價七元八角五角 各處即寄 十南京 一京衣廊 總發行所 本社

南京北京 分社

瀉痢

釀酵性瀉痢・急慢性腸病的瀉痢・消化不良性瀉痢等時、俱可由表飛鳴內乳酸菌的殺菌制腐及抑制釀酵等止痢作用並糖化菌的消化作用而達到治癒目的、同時且得安全去其腹痛・裏急後重・腹部雷鳴・倦怠等々附帶症狀。

小兒瀉痢

乳兒小兒的瀉痢（綠便・水樣便・粘液便・不消化便）以及食慾不振・營養障碍等消化器障碍之時、俱可由表飛鳴的理腸殺菌消化作用而歸爲常態。又本劑因藥性絕對安全之故，縱然用其大量，也無何等妨碍，他如味甘而美，宜孺樂服一點，尤爲可取。

便秘

腸內腐敗或異常醱酵的便秘、一般消化器障碍的便秘以及常習便秘等、俱可由表飛鳴的內服、調整腸的蠕動，而促進自然排便。

消化不良

表飛鳴中含有甲乙兩種糖化菌，甲種糖化菌能產生澱粉消化酵素以消化澱粉、乙種糖化菌能產生蛋白質消化酵素，以消化蛋白質，故如應用本劑於消化不良之人，頗有輔助消化之功。又就營養增進方面而論，自亦有相當的利益。

老衰症

腸內有害細菌的毒素，能移行於血液之中，以害及全身組織，而引起動脈硬化症及肝腎疾患等的老衰症狀。但如能常服表飛鳴以抑制腸內有害細菌的發育，則得阻止體內毒素的吸收，而豫防老衰症狀於未然，並且還有保健及增進健康之妙。

（粉劑）五〇瓦 一五〇瓦 五〇〇瓦 一〇〇瓦 一〇〇〇瓦 （錠劑）五〇片 一五〇片 五〇〇片

各大藥房均有經售

武田大藥廠

總本大阪市東區道修町 上海廣州路一二五號 漢口江漢路 廣東漢民北路一五四號

理腸・殺菌・消化劑 表飛鳴

41(5)92

祥和號 食品
中華路
新製 各種水果罐頭 揚州三和醬菜 精製：麵包。 冠生園果子露 桔汁汽水啤酒 上等餅乾。
電話二二八九一 支店中央商場內 A535

金陵公司冷飲部 開始營業
清潔幽雅 座位舒適 品精價廉 冷熱飲品 招待週到 一應俱全
特製 什錦冷麵 美味
地址：貢院西街五三號 歡迎嘗試

首都服裝界 屈指第一
大新公司
新到 最新 頂名 特級 貴綢 呢絨
精製 女子春季 高級西服 旗袍 大衣 袍褂 大衣
地址建康路一一五 電話二二七六九

三新池浴室
西式房間 座位舒適 洋磁浴盆 定價低廉
電話二二八一一號 地址：中華路三山街 A795

金山牌麵粉 南京批發處
榮新洋行
白下路一四九號 電話二二九五六號
常期大批現貨 歡迎賜顧 A791

總廠三十週年紀念 原價九折

夫子廟 **華美鞋室** A513
夏季男女皮鞋 時式各種走鞋 任君選購，請到

天津三聚鞋店
選辦高尚材料 新法精工製造 最新異樣時鞋 男女高等皮鞋 工料花樣完善 貨高價實久着
中華路一八〇號

福記照相材料
南京總批發部白下路二一二
利根櫻花大光簿紙筒裝盒裝及五百張大六寸八重及維羅娜放大厚薄咪紙新近運京配就減薄及加厚藥液暗室補助安全藥臉東京芝浦廠出品最優等强光燈泡大小型均有其他大小特製鏡箱及Al乾片均大量在庫 A779

大同照相館
營業要目 自動轉機 弧光攝影 油彩放大 照相材料
中山路國府路口電話二二五六九

汪威遠聲明 本人前以鄉誼關係被選出任安慶之中江鄉聯善後委員會委員、茲經本人考慮結果決定脫離該會、嗣後該會一切事項、本人概不負責、特此聲明 B3701

華北防共委會本月中旬成立

【北京訊】華北當局、為謀華北防共指導一元化、決定組織華北防共委員會、並在華北政委會成立籌備處、加緊籌備事宜、關於該會組織、已決定為三處六組十二科、並覓妥東四所為該會會址、開始佈置一切、聞該會現以籌備大致就緒、決定本月中旬成立云、

各地通信

魯省青州一帶 亢旱中甘霖普降 壽張縣冰雹大作

【濟南訊】山東省公署、以本省各地、自春徂夏、雨水稀少、地多龜裂、稼穡枯萎、旱象已呈、秋收可虞、曾飭令各縣預防旱災、並祈早沛甘霖、又飭令各縣按旬呈報雨量、以關心民隱、聞省公署昨已接到青州道尹方永昌及壽張、恩縣兩縣知事分別呈報降雨及降雹情形、茲將其電呈、分錄於下、㈠青州道尹方永昌支電、略謂、青州一帶、江（三日）共降雨量二十五公厘、四野均霑、民聲歡騰、㈡壽張縣知事李興明呈稱、略謂、本年五月二十三日九時四十五分、黑雲湧起、冰雹大作、所降冰雹之直徑、平均約一公分五、雨量二公厘、至九時四十五分、雹雨均止、狂風怒號、風勢漸息、所有麥禾、被害情形、已派員勘明、另案呈報等語、㈢恩縣縣知事王化三呈略稱、五月十八日下午二時、狂風暴雨驟至、內帶冰雹、大如雞卵、小如桃核、所降區域、農作全被打毀、小麥約減收十分之三四、如棉花瓜類等春苗等盡行毀損、計本縣受災區域、有一區全部、六區南部、二區北部、均佔全縣面積十分之二、所有被災情形、除電道署外、特檢呈縣圖一份、先行稟聞等語云云、

巢縣巢散公路 各區長攤修

【巢縣訊】縣屬第五區區長趙則民、為促進該區攤築公路之期於落成、特不辭辛勞、身自作則、於日昨躬率該區民伕二百餘人、到巢齊赴路側、趕築前次已經築有路基而需加寬之巢散公路、該區路段、在趙區長親自督修之下、當能迅收工成之效云、

常州空軍學校 標建機房校舍 定十八日下午開標

【常州訊】航空署、自派員來常籌辦空軍學校以來、各切均已就緒、署長兼校長陳昌祖、亦於上月二十三日就職視事、正式組織成立、并先行舉辦高級教育班、同時開學、勘定覓渡橋莊家場二號（前辦事處房屋）為該校校舍、擬在常建造機房學校一所、特通告招商投標承辦、凡曾在主管機關登記合格、領有甲種營造業執照而曾承包工程其價值在十萬元以上者、均得參加投標、規定手續應帶圖則費二十元、於本月九日下午五時以前、攜同證明文件、至南京雞鳴寺航空署、或常州空軍學校、聲請登記、然後領閱投標簡章、及圖樣等件、並定於本月十七日正午、送交標函、十八日下午三時、當衆開標、其所繳圖則費、無論得標與否、概不發還云、

安慶民生工廠 積極購置織機

【安慶訊】本縣民生工廠籌備員張景亮、頃以該廠各項進行計劃、以及建築籌備各費用、業經呈奉當局批准、為積極推進、以求早日救濟失業民衆、而謀社會之繁榮計、除前次購置之織襪機外、刻擬在本地收置織布織機、及定製毛巾機（三種）若干架、以便從速開工之實始、藉應目前之需要、并擬預料、該廠開工後、月需棉紗、約在二十大捆以上、誠為本市首創大規模之工廠云云、

無錫日前暴風雨 安鎮冰雹驟降 六齡童騰空失蹤

【無錫訊】前日（五日）下午四時許、城廂內外、疾風暴雨、歷時甚久、東北鄉老農俞三官、昨日來城、與記者談稱、謂前日下午四時餘、安鎮附近、天陰如墨、先從西南黑雲推至東南、驟雨急下、繼落冰雹、大如拳頭、屋瓦震碎、田野堆聚、約半小時、仍下大雨、當狂風疾起、黑雲湧上之際、有安鎮東南里許之包家裏地方包姓六歲男孩、與九齡之姊、在田中拾取麥穗、狂飆倏起、急至陌上、意欲馳歸家中、詎龍陣風隨地盤旋、風力殊猛、竟將六齡之男孩捲騰空中、冉冉而升、須臾不見蹤跡、其姊哭呼回家、訴知父母、四出尋覓、毫無影蹤、合家悲痛非凡、鄉人咸謂仙人經過、將孩收去為徒、迷信之談、不值一哂、但狂大之風力、竟能攜去六齡之男孩、是亦奇聞也、

江蘇省政會議 加推購穀委員

【蘇州訊】江蘇省政府、於上月廿八日召開第四十次省政會議、討論事項、（一）主席交議、為教育廳請修文廟、抄同工程費支出概算書請公決案、決議通過、在預備費項下動支、（二）張委員提、南通縣教育局局長吳建章、因病出缺、擬委袁貽生接充、請公決案、決議通過、（三）主席交議、擬推廖廳長家楠、為省會購穀平市委員會委員請公決案、決議通過、又於本月四日召開第四十一次省政會議、討論事項、（一）廖委員提、為建設廳擬添置設備、擬具臨時費支出概算、請公決案、決議、准支臨時費一千元、在預備費項下列支、

蚌埠中小教師 慶祝教師節 模小學生配花朵

【蚌埠訊】教育為立國之本、而教育之興衰、端賴教師之為力、是以教師於國家民族、地位殊重、國府為尉勉起見、曾訂每年之六月六日為教師節、今（六）日即為本年之教師節、茲悉本埠各中小學校師、以際此全面和平、尚未來臨、為努力前進起見、是日並不舉行擴大之集會、僅各校於課餘之暇、分別慶祝、以資紀念云、

【又訊】今日（六月六日）為教師節、鳳陽縣立蚌埠模範小學、全體學生、舉行慶祝禮、該校學生生活團、特召集各級學生代表舉行第四次臨時會議、討論慶祝教師節辦法、（一）各級同學一律服裝整潔、配帶花朵、以示慶祝、（二）推派代表、向教師獻花、（三）請非本級担任學科之教師精神講話、（四）表演遊藝、（五）會場佈置招待、糾察、音樂及舞台職員統由同學担任、又該校教師、以平時課務繁重、對於專業進修機會甚少、擬於是日開會商討進修事宜、晚間聚餐以資聯歡云、

蘇昨開始 捕蠅運動

【蘇州訊】省縣衛生事務所聯合舉辦夏令民衆捕蠅運動辦法如下、（甲）總綱、㈠民衆捕蠅運動、由本所特製蠅拍、分贈省縣各機關、以資推行、㈡捕蠅運動期間、規定四星期、自六月九日至七月六日止、宣傳與捕捉、並行開始、（乙）民衆、

海甯袁化鎮 戰後之情況 民衆渴望和平

【海甯訊】袁化為海甯縣要鎮之一、形勢之險峻、山水明秀、地質之肥沃、出產豐富、商業之繁華、尤為各鎮之冠、在事變前、人口之衆多、二萬有奇、房屋之櫛比、幾無隙地、商店之林立、鬧市竟日、水陸交通之便利、有汽車輪船航駛、公共事業之發展、有電燈電話設置、土產之出口、絲、皮、毛為大宗、民衆之職業、男多農商、女多蠶絲、儉樸耐勞、尤為他處之所不及、迨上海八一三戰事啓釁、波及該鎮、因該鎮前持縱橫之河流、後據險峻之山嶺、誠一天然之防禦工事、故當時中日健兒、展開白刃之爭奪戰、來往數次、戰事之激烈、傷亡之重多、筆不勝述、復經鐵鳥之襲擊、砲火之焚化、致該鎮之房屋、幾無一免、昔日之精華、變為觸目之碎礫、迨友軍克定之後、有志之士冒險挺出、維持地方、救濟胞澤、政府亦設治安之機關、一般流離失所之民衆、相率歸來、可是因戰後伊始、經濟拮据、民衆多茅蓬而息、聊禦風霜、地攤而商、曾維生計、民衆經此次之浩劫、渴望全面和平之實現、茲不待言、

鼓樓東 公共行 飲料結晶蒸溜水 木器毯蓆 電扇冰箱 銀櫃灶爐 歡迎投拍物品等 電話31246號 A965

徵求市房基地 茲徵求太平路及新街口市房或基地數幢、如願出頂或出售者均可、有意者請函金沙井三十號第二進周珊君、合則約期面洽 B3681

遺失聲明

遺失市民證 茲有八卦鄉市民駱傳忠以上市民證壹張、因遺失、除呈鄉公所聲請補發外、特此聲明作廢 駱傳忠啓 B3707

遺失市民證 茲有八卦鄉市民駱傳福以上市民證壹張、因遺失、除呈鄉公所聲請補發外、特此聲明作廢 駱傳福啓 B3708

遺失市民證 茲有八卦鄉市民駱仇氏以上市民證壹張、因遺失、除呈鄉公所聲請補發外、特此聲明作廢 駱仇氏啓 B3709

遺失聲明 茲因事變遺失前衛生署醫師證書一紙第二〇四五號、以後發現作廢、特此聲明 保爲實啓 B3688

遺失聲明 鄙人遺失南京特別市孝陵衛區公所第九號新證章一枚、除呈報外、特此聲明作廢 王維鈞啓 B3689

遺失聲明 茲遺失交通部第一二六號職員證章一枚、除呈請備案另發新章外、特此聲明 戴星治啓 B3702

遺失聲明 茲因事變遺失前衛生署醫師證書一紙第五〇六號、如以後發現作廢、特此聲明 錢桂森啓 B3687

遺失通行證 本部汽車領有第一二八號特別通行證、業經遺失、除向主管機關補領外、特此聲明作廢 交通部總務司啓 B3703

遺失聲明 今有宿縣泰運莊兌來友條子一張、向本京昇州路元泰莊發付款洋壹千元正、此係號碼忠字五六二號、出票日期五月二十八日、兌票日期六月二日、兌像一張、現已途中遺失、特此登報申明作廢、如有拾得此條、概作廢 鄭文彬啓 B3672

遺失聲明 茲遺失軍事委員會第四三九號普通證章一枚、除呈請補發外、特此聲明作廢 闕權謹啓 B3674

資本金 壹千八百萬圓　公積金 壹千壹百七拾萬圓

武田長兵衛商店股份有限公司

製藥興亞

沿革 本公司初係個人經營之和漢藥鋪、由始祖長兵衛公創業於一百五十八年前即西曆一七八三年四月、傳至四世、始由漢藥業而改業西藥、及今五世（即當今社長）、更於一九二五年由個人商店而組成資本金五百參拾萬圓之股份有限公司、及後於一九三一年、一九三四年、一九三五年、一九三七年又連續增資四次、業務益見擴大、垂至今日、資本金已達壹千八百萬圓、公積金壹千壹百七拾萬圓、專門經營藥品事業。

總行 地址在日本藥業中心地點之大阪道修町、內有營業人員八百名之譜

製藥廠 總廠在大阪市東淀川區、分廠在大阪市神崎川、兵庫縣池田及朝鮮仁川、製造局方各種藥料特効新藥及工業用化學門藥品。

研究部 本公司之研究部在副社長武田博士統率指導之下、共有醫學博士藥學博士醫學士藥學士理學士等八十餘員、分任各種研究、除發明創製新製劑以外、並從事於舊有製劑之改良。

各地辦事處 本公司在北京、天津、青島、張家口、漢口、廣東、大連、新京、巴塔維亞、盤谷、馬尼剌俱有辦事處。

上海之武田事業 本公司在上海初僅設辦事處一所、今因該處業務特別發達、如下項所記、已由辦事處改組為武田藥品股份有限公司（武田大藥廠）、資本金與總行分離、會計獨立、自設藥廠、製造一部分之武田藥品。

武田直系公司 武田之直系公司、共有左記七處、會計獨立、各公司之地址及資本金如下。

武田化學藥品股份有限公司　資本 參百五拾萬圓　地址 尼崎市高田
武田榮養化學股份有限公司　資本 壹百萬圓　地址 大阪市東淀川區塚上町
武田白土工業股份有限公司　資本 壹百萬圓　地址 大阪市東區道修町
知加耐利栽植股份有限公司　資本 六十萬荷蘭盾　地址 爪哇
（註）即武田經營之規那農園
滿洲武田藥品股份有限公司　資本 參百萬圓　地址 奉天市大和區春日町
武田藥品股份有限公司　資本 五拾萬圓　地址 上海福州路一二五號
（武田大藥廠）
武田化成股份有限公司　資本 九百萬圓　地址 大阪市東區道修町

以上各直系公司之資本金、合計日金壹千八百萬圓與荷蘭金六拾萬盾（一盾現合日金貳圓貳拾餘錢）、是故武田系之資力、若連總行及直系公司統共計之、約為日本金四千九百萬圓。

武田關聯公司 本公司與神戶衛生實驗所、帝國社臟器藥研究所、阪大微生物病研究會、柳澤藥品商會等四公司互相關聯、該四公司之所有出品、統歸本公司一家發售。

武田出品 在一般人所習知者、為胃病新藥諾飼妙散、淋病內服藥伊斯拉文、補血强壯藥保利他民、理腸消化藥表飛鳴、婦科藥婀闊好蒴、男性荷爾蒙英男兒萌等劑、此外在醫藥界上之享有盛譽者、尚有維他廉復、藥地儂、米太賓靈、新斯必、撲疾兒、巴苦諾恩等壹百數十種

滁縣兩名勝—琅玡山・醉翁亭

・林之中・

琅玡山，在滁縣城西南十餘里，是一個帶有歷史性的名勝佳地。戰前，每逢春夏二季，不知吸引了多少人仕，絡繹不斷地來往於琅玡道上。鐵路當局特備遊覽專車，以便遊人往返，戰後，因四郊秩序尚未完全安寧，遠道的不必說了；即使近在咫尺的當地人們，都裏足不前，所以時光雖已經到了初夏：──榴紅似火，蒲艾生香；正是遊山玩水最適宜的當兒。但是去登臨的卻一個也沒有，祇能登高遠眺，望着那邊綠蔭欲滴的鬱林，興嘆，或和人們互談着過去的回憶，來過癮罷了。可是天總有從人願的一日，是端陽節吧！我們接到地方當局人通知，邀請各機關團體學校於明日在軍警沿途嚴密的保護下，舉行琅玡山遠足，當我們得到這個消息後，眞是快樂得要忘形了。

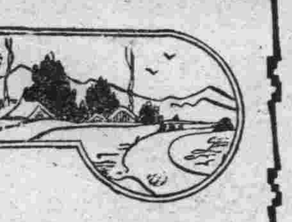

陽光下・麥桿如黃金之烱爍

早晨，天空中連一點雲絲都找不到，陽光照遍於大地，筆者約了二三同事，因爲我們不願和大隊人馬一起去，所以偷偷的約東定當，悄悄的溜出了南門，一到郊外，就覺得空氣和城內到底的不同，六月的薰風，一陣陣地拂到你的臉上，使你微微地感覺到有些熱意，四野裏，那已成熟的麥桿，在太陽光下，顯得如黃金般地燦爛，三三兩兩的農婦臉上浮着一陣得意的微笑，雖然汗珠如雨點般的滴下，但總始終不停地刈麥，間或有的休息了，坐在柳樹下，手中拿着麥桿，編些新玩意兒，口中哼着山歌，我們望着那別了好久的琅玡山，好像怪親熱的，覺得距離很近；但是你越想快到，偏偏覺得怪遼漫長久的。

古樹環抱深處

我們沿着一條特築的大道走去，青蔥的樹木，漸漸的多了，造成了一座絕妙的天然蔭道，忽然聽得泉水淙淙的流聲，知道醉翁亭就要到了，

醉翁亭頹殘不堪

我們加緊脚步走去，在一樹木參天幽暗處，一座古老的建築物，呈現在我們的眼簾中「翁去八百年醉鄉猶壯」「山行六七里亭影不孤」還是醉翁亭的楹聯，我們急急的推門進去，但見荒草連天，一羣無名的鳥，哇的一聲，一起飛在半空；碎磚殘瓦，將路徑都湮沒了，但見後面一座危牆，岌岌可危，斷垣中，尚遺留幾段殘碑，碑都燒得焦黑；「醉翁亭記」「宋眉山蘇軾書」「環滁皆山也共西南諸：還隱約可辨，四下裏寂靜得連一個針掉在地下都能聽見，我們都屏着氣息，呆望着這殘碑出神，心想這碑不知幾經滄桑矣！偏偏在這次戰爭中摧殘了！一陣無名的惆悵，在每一個人的心田中引發着，同伴中不覺有人咒詛着「這是戰爭的罪惡」！

琅玡山道

榴花紅如火

走出了醉翁亭，向琅玡山進發，但見沿途榴花像火一般地紅，松柏傲然自在地兒立着，一雙蝴蝶凌空追逐，梢將心中的煩悶消散了，忽然半途中「琅玡古道」四大字觸然在目，大家知道目的地快到了，加緊脚步，終看見了「勅建開化寺」，在垂柳飄漾中，閃入你的眼簾中，我們輕輕走進去，遠遠聽見響聲，自遠而近；振撼你的心靈，那露天的大鼎中，陣陣香烟，隨風冉冉上升，斯時斯景，眞的將你身上的世俗塵氣，隨着這輕煙縹緲，一直送到九霄天外，山僧笑容相迎，唸聲「阿彌陀佛」！我們都覺得口渴了，就到後面泉源中，喝泉水，好久沒有喝到甘泉，眞覺得比瓊波玉液還來得好，泉旁一小亭款曰「洗心亭」。確實凡到這裏來的，都有這種感覺，後參觀大雄寶殿，見如來佛及十八偉羅漢四大金剛等，仍和從前一樣，絲毫未損，我們在大殿上，休息了一會，清風徐徐而來，使你身心爽適無比，後來我們又到「無樑殿」去參觀，又到「南天門」去，還是琅玡山最高頂，有三百餘層石級，等到了最後一層，幾乎脚疲得連抬都不能動了，夏風降臨到你的身上，但見遍地濃蔭欲滴，遠眺滁地全城在即，遠處山峯因爲雲的關係，若迷若離，那種景色即使是第一流畫家，也不能傳出其絲毫，偶聽得佈穀鳥「快快佈穀」的啼聲，打破了這寂靜的氣氛。

「中國畫家羣像」（續）

吳道玄・范川莊・陳洪綬

舒淚

「你眞是我的先生，我願做你的弟子，請受我一拜罷！」原來這位范川莊也是一個畫家他的家境貧窮，常常斷炊，但他總以爲飯可以一天不吃，畫卻不願一天不畫，肚子越餓，畫越畫得有勁，他差不多以畫當飯了。這樣能努力作畫，當然他的畫很好了，在他未到程畫家那裏來，曾經有人薦他到畫院裏去做官，但他自己總覺得本領還不够當，所以才到程畫家那裏來。後來他再三辭別了程畫家，回到家裏去，那時候正是快近年底了。別人家忙着過新年，他的家裏卻連米都沒有，因此鄰居們都輕視他，嘲笑他，他正在沒法的時候，忽然想到了個算計，對鄰人說：「我有一隻鵝，請你設法替我賣掉罷！」鄰人見他如此苦，就答應了，於是他拿了紙筆，立刻畫了一隻張着翅膀，伸長了頸子像預備要鬥的鵝。鄰人說：「已經是除夕了，誰來買你這畫」？范川莊說：「你等候有錢人帶了鵝歸去的，你就把這畫貼在壁上，人家必定會來買的」。鄰人就照他的話去做了。隔了片時，果然有人出了重價來買他的那幅鵝。原來他畫的畫貼在壁上，和眞的鵝一樣，眞的鵝也當是自己的同件，就是連騙鵝的人也當是眞的鵝，「起要騙回去，後來騙鵝的人把這事告訴了主人，主人很讚美這幅鵝，就米買去了。這樣，范川莊米也有了，新年也可以過去了。

這位大畫家，最使人佩服的，是肯虛心，不自滿，能够耐苦，決不是普通人所能做的，畫家羣啊！我們還數學范先生這樣精神啊！

陳洪綬：雖死也不肯代富人作畫

在明朝中葉，浙江省諸暨縣有位高尚的名畫家，姓陳，名洪綬，字章侯，號老遲，到了晚年，又改稱悔遲，在世五十多年。這位畫家，生平廉直，品格高尚，關於他的作畫，在年幼的時候，就畫出了名，至年紀稍大，就獨自渡過錢塘江，住在杭州，一心學習宋朝大畫家李公麟的七十二賢石刻，他閣閣的臨摹了十天，完全學得了畫法，就請人家來看他臨摹的畫。人家都說得很像，他於是就歡喜地再纜續學習，不過他每次臨摹，總是關緊了門，不願給人家知道，這樣地又過了十天，再把畫拿出來請人家批許，人家說得不像了，他卻更其歡喜起來，原來他摹了數十遍，變了數十次畫法，人家還沒有看出來。有一次；他臨摹周景光的美人圖，一共臨摹了四五次，卻還不肯停止，人家指着他所臨的畫說：「你的畫已經比周景光的原本要好得多了，爲什麼還要不息的去臨摹他呢？」他的回答卻說：「這就是我不及他的地方啊！我的畫看上去容易見得好那就是還不能講其能事，周景光的畫很美妙，但是看上去卻像沒有什麼美妙，還就是最難學到的地方。他的意思，大概是說：表面的樣子是容易學的，內在意思是最難學的，從此可見他學畫的認眞研究，雖然他成爲一位大畫家了。

上面曾經提起這位畫家的性格極高尚，但是他的性情卻很放浪，他喜歡飲酒，又愛好女子親近，所以有女子來向他求畫，他總是答應的。還有他最高興替貧苦不得意的文人作畫。往往把他的畫送給貧苦的文人去賣錢。當時有很多寒士蠢他生活的。但是假使那些有錢有勢的富紳們來討他的畫，即使送他幾千金，他還是不顧意動筆。後來浙東一帶變亂，有一個將軍威迫他畫畫，並且利用女子來引誘他，他雖則畫了很多畫，結果他卻把所有的畫席捲逃走了。他的厭惡有權有勢的人，是還樣的厲害，他的鄙棄富人和不食金錢，還是他人格高尚的表徵，他的畫，他的人格，後世的人足可欽佩的。

（續完）

一幕文壇對壘

張慧劍・姚蓬子

胡傑人

張慧劍，主編南京朝報副刊時，以生動的姿態出現在南京，確是出了不大不小的風頭，同時張之每日談話，生動而富於刻薄，一般人，多愛讀之，張慧劍三字，在南京，可以說：知道的人，實在不少，扶輪日報，文藝刊子，主編爲共產黨人，姚蓬子（時慧劍已編南京日報副刊）撰想壓倒之，在一篇「南京文壇論」：言及南京文藝荒蕪，除我姓姚外，僅有慧劍文字；尙可一觀，還一句老塊吃得之張師，怒火中燒，姚老爺大興問罪，在各報紙上，……苦利害，京市各小報，南京也在大凄熱鬧，扶輪，完全是筆戰事，兩報副刊，一般愛讀文藝的朋友！張姚的戰鋒，各個談得異常高興！兩方的筆戰，打得有一月之久，結果姚說：主義是很多的，而張說：不管一個什麼思想，最後點是共產主義，三民主義，一切的主義，還是一最後點，以及世界大同的主義，還是張個主義，還一場筆戰，張勝姚敗，並經新民報社長陳銘德調解了事！因爲有色彩的關係，而張慧劍在現在姚蓬子，在四川，主辦陣中日報，度着文墨的筆生涯，只爲活躍的業經護生涯，江西南京，敎鞭，對壘！有姚張爲敵，然而他們兩人，如今值得一提，飛勞燕，往日豪興，如今已不分，復存在矣！

住房子發生問題

殷秀岑受窘 難弟韓蘭根幫忙

白寒

[illegible] 說服了二房東，把隔壁膳了一個空房間，讓可憐的殷胖子搬進去。但房命卻增了十元。殷胖子見難弟如此幫助，便預備請客一餐，但瘦猴卻推辭而還樣說！「難兄有事，小弟當然相助，請不要放在心上」。

嘻笑怒罵集

（五）掘金者

馬午作

在大都市中，有不少的摩登姑娘們，她們無所謂貞操，也無所謂愛情，她們祇認識花花綠綠的紙頭，因此她們無形中成了一羣「掘金者」。

環遊西湖

楊遠

西湖是全國聞名的風景，自從白居易和蘇東坡相繼在西湖建築白堤與蘇堤之後，格外覺得相映爭輝，生色不少，沿着兩堤，有很多的古蹟，和名勝，可以留戀欣賞，並且這些風景，都是醉人欲迷的。

筆者於事變前，作客杭州，曾環遊西湖名勝，眞覺名不虛傳，遊覽的路程，從白堤的斷橋（舊名段家橋）起，先到孤山，拜謁林處士和靖梅妻鶴子的遺跡，放鶴亭，鶴塚，林處士墓等，都是很淸雅的，還位偉大的隱士，官不要做，每日放鶴看梅，以終其身，這種淸高令節，賓爲難得，孤山的對面是西湖，後面就是熱闊一時的西湖博覽會，那裏的風景，眞美麗極了，登高遠眺，萬山環抱，紅牆綠瓦，比比皆是，像婷婷玉立的保叔塔，可愛的呈在眼前，天際的浮雲，浮在我們的頭上，碧波蕩漾的湖水，被陽光射着，像錦繡的波紋，兩岸青蔥的樹木，遊人如梳的穿入，這是多麼好看啊，孤山的左邊，是孤山圖書館，藏書很豐，最著名的，是四庫全書，所以閱書的人，因之也特別多。

沿着白堤環行，經平湖秋月及中山紀念塔，一座藝術學府的國立藝院，也在那邊，眞是淸靜適宜，到秋瑾女俠墓前，讀着一「秋風秋雨愁煞人」的詩句，想起這位革命女烈士的悲壯，不勝「浩氣長存」之感，那裏還有宋武松墓，及名妓蘇小小墓，一個是英雄，一個是美人，過路的人，無不留連與憑弔。

走盡了白堤，轉了一個灣，就到了蘇堤，蘇堤比較白堤華麗了，三潭印月及湖心亭，都在湖的中間，還裏可以看見裏湖和外湖，景只有美麗，有許多名園的風景，花港觀魚，而無多少古色的，門前掛着一付康南海的詩聯，小港內的魚游來游去，可惜祗有幾尾小魚，遊人把餅投下去，還些魚都來爭食，很是好看，高莊是風雅的住宅，裏面一切陳設，都是古色古香，淸潔雅逸，不愧是一位高人的寓所，蔣莊的情形就不同了，裏面是富麗堂皇，名花集畜，淸香馥郁，令人胸襟舒暢，在蔣莊坐了半小時後，再繞車往靜寺。

靜寺爲杭州古寺之一，面積極大，香火最盛，寺內最著名的，爲運木古井，相傳濟公活佛，運木建屋，把木料在井中運出，所以還運木井爲仙蹟，不果可惜還古井已被人工築造得像一口銅井一樣，相傳井內的一段木頭，卻還隱隱的看見，眞覺得奇怪，寺內大殿，適被火焚，正在鳩工修造，工程很是偉大，……由靜寺本想到六和塔，惟夕陽西墜，時間上已來不及，經湧金門到錢王祠，一路風景幽美，涼風習習，錢王祠內，有許多名碑，尤以蘇東坡的最多，因限於時間的匆促，未能詳細觀覽，回至湖濱路，已萬家燈火了。

十二齡的國畫家

陳國儀小姐

衞生

上爲陳小姐之作品
下爲陳小姐近影

國儀小姐，係湘人陳俗弁居士之第六女公子，年七八歲時，即擅國畫之藝，所作皆超越時流，於花卉草蟲，尤擅勝場，前歲居粵，曾從廣州畫家李爵厂遊，近年 [illegible] 眞活潑，近攻讀初中，課餘輒以國畫爲事，黃荃雙鉤，徐熙沒骨，俱能步入堂奧，南田餘韻，猶存髣髴，將來造詣，定無涯也，茲將小姐近作，製版刊登藉以介紹於同好鑒賞也。

生熱癤

鳳凰額角

鳳凰一天比一天的大了，人也一日比一日的漂亮，自從拍完「梅妃」一後，公司就沒戲派給她做，所以空閒得很，常常和周璇出來，白相白相。近來天氣日熱，小囝們常在露天游戲，頭上就容易生熱癤，是多受了日光蒸晒的關係，鳳凰是小姑娘，在外面又多跑，近來額角的眉毛邊上也生出一個熱癤的頭，又大又腫，怪難看的，鳳凰一向是喜歡漂亮的，有了這個癤，心裏邪氣難過，所以爲了一個「前留海」，以梳遮蓋，很幸運，最近公司裏沒有戲拍，否則她心裏，還要難過呢？（好喜）

遊白鷺洲記

竹。

看到了白鷺洲茶社開幕的啓事，很想到這個清幽的地方，去坐上幾個鐘頭，換換空氣，一袪卑塵，但是，時間上很難允許我這樣做。昨天，總算偷得了半日閒，不，僅僅三個鐘點，來償了我這個願心。

白鷺洲的地方，雖然不算大，但是因爲城南半邊，缺乏這樣清幽的可以遊憩的去處，而每個人在一日的工作完畢後，都要找點安慰，來恢復他的疲勞，因此每天到了下午，東西兩面的堤岸上，遊人就會絡繹不絕地向這裏集攏來了。

躺在籐椅上

眼前的一切，都呈現着活潑景象，以前到這裏來的人，都懷着一顆恐怖心，現在呢，卻懷着一顆享樂心了，除了煙雨軒，藕香居外，花園中樹蔭下，以及涼蓬底下，都是遊人，坐着，躺着，一對對，一雙雙，男女相偕，高談闊論，喁喁私語，一位輕易不出大門的老太太，今天也興趣十足地到這裏來了，同來的還有一對年輕的兒媳，女的攙扶着老太太，男的則爲女的拿皮夾，看樣子倒也其樂無窮！

兩位女士

三杯茶下肚後，招來該茶社附設之照相館者，攝取照片，隔着小溪，一株楊柳，樹幹斜向溪中伸入，看中了這裏欲倚柳拍攝，但是站立姿勢，始終不稱意，待到一個爬在樹上，一個倚在樹下站妥了，再候照相者配光，豈知在這一會兒的短時間內，友人趙君匆容不迫地走到近傍「一的嗒」一聲，很巧妙地還個「優先權」給他佔了，大門旁的兩位友邦人士，也乘機攝了幾張，還兩位女士眞是成了「衆矢之的」，而在她們方面，卻又欲罷不能，無法阻止，迨至「大家」照完，立着的早溜上了岸，可是難爲了蹲在樹上的她們，下來吧，苦無攀手之物，欲一躍而下吧，又恐跌入溪中，正在進退兩難時，四周的笑聲，卻又同時響起來，那種樣子，有點不狼狽而狼狽了。

小溪北岸的茅亭

已經造成，樣子很古雅的，兩個木匠正在忙着裝配欄杆，據云，只要再過二三日，就可完竣，茅亭完竣時，也就是白鷺洲全部完工的日子。

步出大門，踏上歸途，幾個婦人在碼頭上搗衣，岸上立了許多人，看兩個人在水中比賽游泳，突然從對岸的蘆葦叢，衝出了一條烏龍，──火車──所有的人都抬起頭來遙望望着，目送慢慢地蠕動着隱沒了。

產婦科 小兒科 內外科 花柳科 南京婦嬰產科醫院 各科由男女專門醫師擔任 備有病室 院長女醫學士唐芝 院址甯海路12

齒科名醫 徐志冲醫師主辦 徐志冲牙科醫院 採用最新科學方法 治理一切牙科難症 附設健康護齒會以最低之代價保君一年口腔之安全 院址復興路七十九號 中央商場南首 A833

兒童齒科院 區分成人部 兒童部 星期日照常 星期一停診 簡章面索 本院設有蛀牙預防會徵求會員 院長留日東京齒科醫學士陳朝政 南京分院：中山路吉兆營吉兆里

李仲達醫師 經驗四十餘年曾膺任軍政醫務 主治內外各科祕治婦女癥瘕崩漏 帶下月經不調不育與腳氣足軟麻木 下疳梅毒淋濁 防夏天便毒惡性時疫霍亂瘧痢 診所南門釣魚台九十三號

中青齒科醫院 全齒科 齒科醫師林中青 院址遊府西街45號 電話二二四三六號

國醫推拿科徐希濤 專治中風不語半身不遂四肢麻木手足拘攣筋骨疼痛肝胃氣痛肺癆吐血痞塊癭瘤小兒驚風跌打損傷新久疑難雜症 診所復興路南首八號

翟俊良 梅毒專療 各期梅毒 下疳橫痃 急慢淋濁 睪丸炎腫 陽萎早洩 女子白帶 婦人陰瘡 包醫徹底根治

南京鍼灸療養院 門診部 療養部 中風不語半身不遂口眼喎斜 院址中華路府東街

廣通醫院 院址中華路府東街 包戒煙毒 統治內外花柳各科 婦女痛經 用最新良法二星期內徹底清除鴉片白麵等毒質 住院如居家中絕無痛苦亦無反癮 章程待索（精割包皮） 醫師華達三

李眼科醫院 眼科專門 院址中華路內橋（青年會對面） 設備完全 眼科醫師李培 電話二二四七〇號

性病專科醫師 顧洪模主辦 博濟醫院 在京有十六年之歷史

振南醫院 包戒煙毒 花柳科專門 統治內外科 醫師何振南 院址下關熱河路口 電話三一九四八 A855

葆初 診療所 謝惟仁醫師 統治內外各科 尤精花柳科及新法戒煙 地址昇州路二六三號（米巷口對面） 時間上午九時至下午四時

百齡醫院 院址國府路九九號 電話二三四九七號 花柳專科 內外產科 （附設）戒煙部 ▲淋病，下疳，橫痃，新法治療▼

廣東醫院 程立鈞大醫師 專門戒烟 戒毒 院址中華路府東街

厲羣牙科醫院 治療一切牙病 採用最新科學方法 門診上午九時至十二時 下午二時至五時 院址南京中山路五〇八號 鼓樓黃泥崗

楊紹伯醫室 國醫楊伯雅子 兒科專家 兼內婦科 朱雀路慧園街十三號

中醫張仲樑 診所明瓦廊九十八號（原住奇望街口）

淋病專科 淮海醫院 首都唯一淋病專科醫院用最新發明特效藥短期根治永不復發 精割包皮 淮海路九三號（抄紙巷口） 電話二一五五七號

飽正養療院 爲紀念六三禁煙節舉行 集團戒煙 戒法標準，規模宏大，設備完善，首都唯一 院址石鼓路三十五號 電話二二四九二號

新海洛斷癮 現已大批新貨到京 南京代售處夫子廟 本京各大藥房均有代售 廣生大藥房 中華大藥房

調經素 朱雀路總經理屈臣氏大藥房 各大藥房均售 專治婦女百病 對於經痛閉經尤有不可思議之奇功

立止豬狗臭病 狐臭粉 A859

一粒靈 戒毒特效藥 包戒白麵 專戒鴉片 戒時無須吃煙

康福多 純淨良含蛋質 滋補 癆咳 治癆 戒煙 上海五洲大藥房 上海正德藥房 各大藥房均有代售

白敬宇眼藥 主治沙眼，火眼 及各種時行目疾 店址南京朱雀路奇望街白下路昇平橋

早洩外治專藥 愛力多 專治性機能衰弱神經過敏精關不固遺精等症 各藥房均售 A88

世界知識

墨西哥的石油問題（上）

Economist原著 陳士銘譯

歐戰與墨西哥

墨西哥在一九四〇年十一月的中旬，成立了對美三千五百萬金元借款以後，不久又承認美國提議的美墨聯防案。其後美國更派羅斯福的私人代表盎斯氏，參加墨西哥新總統卡瑪卓氏就任典禮，新總統卡瑪卓氏曾在其就任典禮中演說，表示渠將為解決勞工糾紛而努力，此外并表明踏襲前總統時的改革社會制度，以保護正常利潤來助長國內外的投資家。

卡瑪卓氏的演說，英美非常關心，因為在墨西哥的石油市場上，常有德義日等軸心國活躍，所以美國惟恐墨西哥有傾向軸心可能，加之墨西哥社會主義的政綱上，幾大部與美國西半球政策衝突，所以此時美國欲制霸中南美，亦頗感棘手。但是經過長時期的美國外交，經濟政治活躍後，墨西哥終於一變常態，而投入美國懷抱。在此情形發生當時，義大利又毅然參戰，衆料墨西哥的外交大轉挽，完全因美國派羅爾瑪遜特使，參加新總統選舉時暗躍所致。

列強角逐的舞台

墨西哥對外輸出，以石油總額佔第一位。加以政府力事增產，所以石油的產量，大有一日千里之勢。墨西哥一九三九年輸出的大宗，白銀佔八億四千萬比沙（Peso），當時石油產量，僅不過為四二•四七九•〇〇〇桶，價值一億七千萬比沙，總產額佔世界百分之二十，因此自一九三九年起，墨西哥的石油產額，就引起世界各國的注視。

墨西哥石油產業，在一九三八年三月，尚未歸墨政府節制以前，其大部份多為國外資本——尤其是英美。自墨政府收管石油以後，反而輸出至德國者激增。其輸出額佔墨國全輸出量百分之三十三。歐戰勃發後，因英國對德海上封鎖，故不得不停止石油輸德。但依據義墨間一九三九年四月間成立的物資交換協定，墨西哥尚不時將石油，人造絲輸往義國。一九三九年末已由四三九•七九一比沙，激增至一〇•六七三•八二二比沙，在此時英美亦竭力在民間油商公司活躍，於是民主國家遂與軸心國展開石油爭霸戰。及至此次歐戰發生，義大利參戰後，軸心國完全與墨西哥斷絕，以致墨西哥的石油爭霸舞台，便由美國獨占管理了。

美國自獲得墨西哥的石油後，遂以新的資本，從事供給墨國開發油田，從事建設，并增加墨國所感不足的車輛運輸。自此，墨國又重恢復對美外交關係。茲據墨國工商部正式發表，一九三六年迄今的外國對墨石油投資額如下：

國別	投資額（比沙）	百分率
北美	五二、三三三、一二〇	五二、〇
英荷	四〇八、〇八五、一六三	四一、五
墨西哥	四九、一六六、六四六	五、〇
其他	一四、七九四、九九四	一、五
合計	九八五、三三二、九二五	一〇〇、〇

政府直營的經過

墨西哥石油產業，大部份係由國外資本開發，關於此類的外國資本開發權，在一九一七年時尚無變動，但到了一九二〇年以後，墨西哥於新憲法第二十七條中規定「原油及其他炭化水素物質的直接所有權，應歸屬於國家。」因此當時曾引起一度美墨糾紛。在墨各外僑根據新憲法的頒布，均紛紛向墨政府提出抗議，及至一九二一年六月美國務院與墨政府協商結果，墨政府遂取消一九二〇年所規定的新憲法條例，當時并昭示國人，謂取消新憲法條例的二十七條，并不影響國法及國家權利。

德國空軍的實力

雪初譯

誇為世界無敵的德國空軍勢力，為了保守軍事機密起見，即使德國人民，也無從探得，因此他的實力真相，極難測定。本篇為根據有權威的「飛行機」雜誌專門記者四達氏的推測而來，他說屬於德國空軍的飛機總數，達四萬架以上，但是實際與作戰的（第一線）空軍實力，亦不超過九千架，直至現在為止，德國空軍，還沒有在一日中能飛起二千五百架的紀錄。

現在從事對英作戰的飛機，為三個空軍單位，其他三個分配於接壤蘇聯國境，德國東部及羅馬尼亞三方面，還有一個獨立空軍駐屯於意大利境內，各空軍的飛機數為一千七百架，由三個分隊及一個戰鬥隊所編成，若加入預備機及輸送機，則一個空軍單位的總勢力達二千七百五十架之多。此項飛機，因為有一定時間的修理及開放檢查，所以作戰實力，至多不過一千三百架。所以一個空軍中站在第一線的飛機，也為一千三百架。

德國海軍航空隊的作戰實力為五百架，此外還有四百架作為練習機，以及其他降落傘部隊，空輸步兵隊，兵站，高射砲等輸送用的飛機，也備有二千架以上。

除去以上各種飛機，再加上各種練習機及佔全勢力百分之五十以上的預備機，則德國空軍實力的全貌為四萬架。

但是開戰以來，十七個月中繼續不斷的對英作戰，德國空軍的實力，據稱損失六千架，而英國的損失則為五千五百架。尤其在波蘭、挪威、荷蘭、比利時及法蘭西各戰線上損失更大，若總計起來，恐怕也不在二萬架以下。但是過去十七個月間德國航空業的「第一線飛機」的製造數，平均每月有一千四百架之多，所以能够很從容的補足開戰以來的損失。

現將德國飛機的種類及總數列表於下：

作戰機	第一線機	預備機
轟炸機	五四〇〇	一三〇〇〇
戰鬥機	三四〇〇	八五〇〇
偵察機	五〇〇	一〇〇〇
海軍機	五〇〇	一〇〇〇
合計	九八〇〇	二三五〇〇
非作戰機	**第一線機**	**預備機**
運輸機（空軍附屬）	二〇〇〇	五〇〇〇
運輸機（獨立）	二〇〇〇	五〇〇〇
海軍機	二〇〇	五〇〇
作戰訓練機	四〇〇	一〇〇〇
練習機及通信機等	三八〇〇	五〇〇〇
合計	八四〇〇	一六五〇〇
總計	一八二〇〇	四〇〇〇〇

我們再談他們分配的情形，德國共有七個空軍單位及一個海軍航空隊，每單位各擁飛機一千七百架，其中由轟炸機一千架，偵察機七十五架及戰鬥機六二五架所編成，但其中有四分之一不能就役。他的分佈情形如下：

第一空軍集團	德國東部
第二空軍集團	法國北部及荷比
第三空軍集團	法國西部
第四空軍集團	希臘及保加利亞
第五空軍集團	丹麥、挪威
第六空軍集團	羅馬尼亞
第七空軍集團	意大利（獨立）（屯駐地）

【譯自六月號「世界知識」】

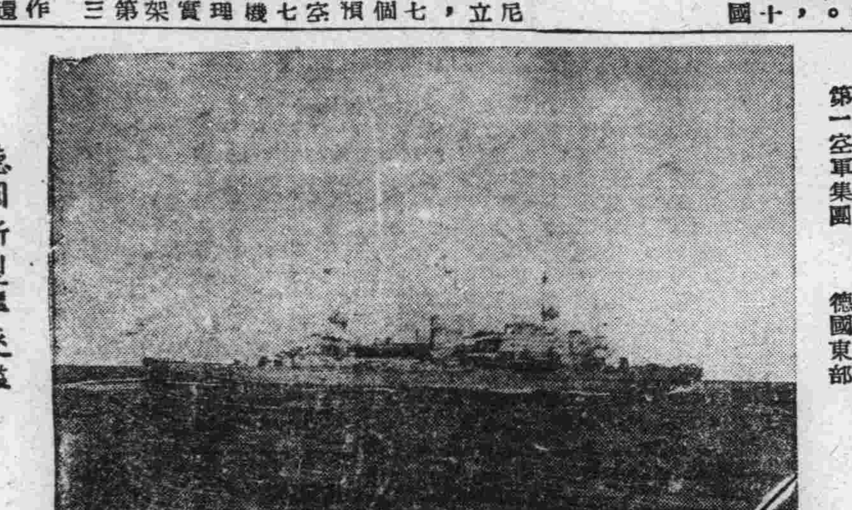

德國新型驅逐艦

美國軍備進度

雁譯

最近美國的紐約泰晤士報稱，美國的軍備實力，自去年五月至現在一年間的美國國防強化實績，以及預算至明年五月中一年間的軍備實力有驚異的躍進；現在美國各地軍需工場日夜工作，大量的增加生產，且有二十億美元的軍費，預算作建造新軍需工場，亦開始工作，在最近數月中以飛機的生產為最高，自今年二月至四月末，數月中的生產量比去年的生產量要超過％八〇以上，其他如優秀的輕戰車亦大量的生產，高射砲戰車砲等各種新武器亦大量的生產，可是精確的軍備狀況很難明白，現將最近詳細調查的結果，分述如下。

陸軍將校及下士官兵數	
一九四〇年五月	二六〇、七八〇
一九四一年五月	一、三三〇、〇〇〇
一九四二年一月	一、五一五、四六八
輕戰車（九噸至十五噸）之輛數	
一九四〇年五月	四四六
一九四一年五月	一、三三〇—一、五〇〇
一九四二年一月	三、〇〇〇—三、五〇〇
中型戰車（十七噸至二十八噸重戰車亦在內）	
一九四〇年五月	一八輛
一九四一年五月	一〇〇—一五〇輛
一九四二年一月	約二五〇—五〇〇輛
高射砲之門數	
一九四〇年五月	四四八
一九四一年五月	五六〇—五七三
一九四二年一月	八四八—一、〇四八
海軍士官及水兵數	
一九四〇年五月	一四六、四三九
一九四一年五月	二四二、四三七
一九四二年一月	三一〇、〇〇〇
戰艦	
一九四〇年五月	一五（在建造中八艘）
一九四一年五月	一七（在建造中一五艘）
一九四二年一月	一七（在建造中一五艘）
航空母艦	
一九四〇年五月	五（建造中一一）
一九四一年五月	六（建造中一二）
一九四二年一月	六（建造中一二）
巡洋艦	
一九四〇年五月	三五（建造中八）
一九四一年五月	三七（建造中五二）
一九四二年一月	三七（建造中五四）
驅逐艦	
一九四〇年五月	二一九（建造中四〇）
一九四一年五月	一六四（因讓英減少）（建造中二〇〇）
一九四二年一月	一七四（建造中一九〇）
潛水艦	
一九四〇年五月	九五（建造中一九）
一九四一年五月	一〇七（建造中八〇）
一九四二年一月	一〇八（建造中七九）
各艦合計	
一九四〇年五月	三六九（建造中七七）
一九四一年五月	三三一（建造中三六一）
一九四二年一月	三四二（建造中三五〇）
操縱士（空軍）	
一九四〇年五月	六、二四六
一九四一年五月	一〇、六三九—一一、六三九
一九四二年一月	二二、〇〇〇
飛行機	
一九四〇年五月	五、一〇〇
一九四一年五月	八、二五〇
一九四二年一月	二五、三〇〇—一八、三〇〇
一月間飛機生產數	
一九四〇年五月	五〇〇
一九四一年五月	一、五〇〇
一九四二年一月	二、三〇〇—二、五〇〇
主要軍事工業勞働者數	
飛機製造者	
一九四〇年五月	一二五、〇〇〇
一九四一年五月	三一〇、〇〇〇
一九四二年一月	五〇六、〇〇〇
鋼鐵業製造者	
一九四〇年	四四三、四〇〇
一九四一年	五四七、八〇〇
一九四二年	五六〇、〇〇〇

（譯自朝日新聞）

南極探險之利器 雪中巡洋艦

——設備完善便利研究——

羅特

從一九三三年至一九三五年美國海軍少將畢地二次南極探險歸來，得了很多有價值之科學報告，和各種之新奇自然現象後，美國對南極的一切，便發生高度的興趣，一九三九年美國政府特為組織一個大規模之南極探險隊，這裏擁有二十一位研究各類各項的科學家，一百四十頭獵狗，一行五十五人，由海軍少將畢地領導，於是年十一月出發，向還四百萬方英里人烟未到之南極，搜求科學上各種之珍貴消息，美政府為使這般探險隊便於行動起見；特建造一種特式車輪，名之為「雪中巡洋艦」。

巡洋艦的構造

曾花去十五萬美金，各種重要的支柱，是用鐵條架成，所用的鐵板，特別採用一種合金，在低溫度之雪中，其力量高於普通的鋼鐵十五倍以上，巡洋艦的形狀，很像普通之汽車一般，它的四個車輪，也像橡皮製的車胎，直徑是十英尺，全車的總長是五十五英尺，寬度二十英尺，高度十五英尺，全車的重量是三十三噸半。

車上的設備

是十分的完備，它也像輪盤一般的分成幾個艙格，前部是工作房及科學試驗室，工作房的設備像一間小機器廠，若遇車上之機件有損壞時，可以在工作房修理，工作房的前面是操縱室及放置各種研究圖表之用，操縱室裏裝有各種壓力表，速度表等，駕駛人在這裏，便可以管理全車的動作，為適合行駛之便利，每個車輪是可以升高或降低，在水壓表中便可觀察車輪的高低位置，前二輪和後二輪的轉向，是由二個不同的水力管到開動，此外操縱室還有無線電之設備，以及海洋輿圖儀器等，機器房是在工作房之後，和工作房迎接相連，機器

電機設備

房裝有二部一百五十四馬力之風油機，拖動二個發電機，車輪的轉動是由四個電動機，駕駛的可以單獨轉動任一個，或是任二個，三個，四個的車輪，這是它和普通最大的不同點。

廚房

和研究上之暗室是併合為一的，位置在機器房之後，廚房之後為睡眠室，這裏設有四張舒適合度之牀及抬椅衣櫃等等，睡眠室和廚房是隔絕的，熱氣不會從廚房那邊傳導來，此外還有通風和電爐的設備，給於探險家好好的應用，還車的速度，在南極的冰雪中行走每小時能行三十海哩，俱通常的速率是在十五至十二海里為最適宜，還雪中巡洋艦之目的，即為便利探險隊科學上之研究，所以對於科學上的設備極為完善，此外車內還裝有飛機，和小汽車，必要時可以為通訊及搬運貨物之用。

美國修道院與戰爭

武器貸與法案，已通過美國上下兩院，美國對於大戰之態度，更見一層明確，美國民戰時氣象，亦較前又進一步，然紐約中央地方，尚有不知戰事為何物，而仍安然渡其生活，此人非他，即侍奉神靈之數萬修道僧是也，彼等在大戰前，即與外界生活無關涉，不知英德有戰事，不知希特勒，莫索里尼之人名，舊凡一切世俗均離彼甚遠，但至現在，彼等亦受時勢之餘波矣，即紐約市七十三號路之聖哲姆斯，耶皮斯克巴爾教會，夕鐘乞禱聲畢，霍列斯W•B•德尼爾博士，以「人間世界之恐怖」為題，作前此未聞之講演，第一節為「人間希特勒之恐怖」使衆僧皆知希特勒之為人，於是修道院中亦有戰亂世界之想像，而美國全國宗教界，罔不受此波紋矣。

幾種求救的信號

陽•

在美國當汽車於黑夜中，在公路上行駛，機件忽然損壞，為避免給別的汽車駛來時，發生相撞的慘劇起見，便燃起了紅紅的火焰，以作警告。這種紅色火焰的發生，是用一種不易吹滅的火柴，在風雨中，也能燃點，燃燒時間，能達五分鐘，在火車黑夜中忽然停頓，也用這種紅火焰作求救警號。

年前美國潛水艇，斯哥勒斯號沉沒海底中發出一求救彈，此彈升至水面上爆裂，放出火光，給海上船員看見，美國海軍當局，便由此而救回這潛水艇的一部船員。在無線電發明以後，海上的安全，似得了很大的作證，有警險時，可用無線電拍出求救的信號；但細小的魚船或救生艇，在危急時，很少有無線電的設備。救生艇通常所用的求救信號，是一種較輕便的手槍，把子彈射至三百自四百英尺的空中，此種子彈爆裂後，發出三萬枝燭光的火焰，還種火焰，給一小絲傘支持，在空中最少可停留三十秒鐘的時間。在美國的救生艇中，是設有一根此種輕便手槍，和十二個傘形求救信彈，此種傘形彈，在二百五十英尺的高度中，二十五英哩距離也可以看見。傘形彈，有時放出紅綠的火焰，以便容易引給引別人的視線。

此外在海上所常用的，是一種求救的炭化物氣體，藏於罐中，罐的一端是有一小孔，以備海水的注入，其另一端是注入氣體，以一小撲片為蓋，在投下海中時撲片燃着，把氣體燃燒，放出奇異的火焰。

現今的飛機，有特製的照明彈，以便在黑夜飛行時，機件發生阻礙，也能察看地上情形，以便於降下的應用。光明的探照彈，在飛機上投下約五百五十英尺的距離，便爆裂燃着，其發出的火光，有二十萬枝燭光的光度，細小的也可發出一十一萬枝燭光，近日的戰爭，照明彈已不單為飛機下降安全之用，在夜襲中，乃用此種照明彈如探照敵人的軍事目標大城市，以求轟炸的準確。光耀奪目的照明彈，懸於空中，幾許人的生命，死亡，殘屍，受傷，或安全，便由此決定。

「金鷄納霜」的製造法

荷蘭人以製造金鷄納霜而致富者頗夥，金鷄納霜樹的主要產地是爪哇和蘇門答臘，金鷄納霜就是由那種樹皮製造而成的，每年他們出產二千萬磅的樹皮，佔了全世界所供給的數量五分之四。

在爪哇或是在蘇門答臘的金鷄納霜的種植地，是由政府，公司所有的，以及私人去企營的，其主要目的在研究金鷄納霜樹及由樹皮如何提取金鷄納霜的方法。首先我們要對金鷄納霜樹有個相當認識，還種樹的樹皮製成一種丸藥，就可以醫治我們的瘧疾，金鷄納霜的樹皮是紅色的，它長得有人身兩倍粗，約有五十呎高，多半種植在高出海面約三千呎到四千呎的山中。巴東是世上出產金鷄納霜最多的中心地，設有一個工廠，煉取殺瘧疾黴菌的苦粉。

至於金鷄納霜樹的種植法，要緊的就是注意土壤的肥沃，要用油餅，特別是從草蔴于搾出來的油餅作肥料。

種植的樹到第三年的時候，就可以開始割取了，直到第十年，那樹就完全長成了，在研取全樹時，根與枝子都是寶的，因為二者都可以出產金鷄納霜，但是最好的金鷄納霜還是由樹幹上的皮製造的。

樹皮首必須完全碾碎，樹皮粉像肉桂粉一樣碎，它們的顏色是深紅的，但是每一粉粒都含有白色的原子，這就是我們所知道的金鷄納霜，提取這種白粉，就是使粉末和水混合起來放入一個大鋼桶中燒開，桶內還須放一類煤油渣子，那桶內通了一個汽管，使油沸到華氏表二百度，粉便立刻消融，並且金鷄納霜原子與它分開而被油吸取，經過二十小時以後，金鷄納霜便全部離開粉而變為一部分的油了。

將油取出來再倒入別的桶內，使之澄清，看起來好像清水一樣，但是實際上它是充滿了金鷄納霜的油，以後就設法取出金鷄納霜，再加上硫酸，此項酸素將油吸取，并排下金鷄納霜，此時把油和酸質倒掉，桶底下有一種像是污穢的白沙渣子，這就是沒有泡製的金鷄納霜，再經提煉，最後濾出來的銀色粉片就是純粹的金鷄納霜，每一百刃裝一個錫盒，然後再運往紐約，倫敦，巴黎等其他大藥材市場銷售。

日德意學生在羅馬交歡情形

胃腸營養 若素

身體衰弱 百病雜集

身體衰弱則體內各部皆易發生障礙，因低下抵抗力之低，各種傳染病亦乘隙襲來，病弱相因，生命息出天。讀了左刊金君來函，可知服用若素後，身體逐漸轉強，一切疾病亦隨之消滅無遺失。

URINOGEN

淋疾

塩野牌 五淋拿根

無色化學療法劑

有二個 Sulfonamid（硫仿亞密度）基的最高級治淋內服劑

「五淋拿根」片對於淋菌之作用 不拘其病勢為急性或係慢性 極為迅速而且力強 通例按四日間之內服 即可停止分泌物 澄清排尿 使局部鎮痛消炎 而使患者自覺的消退痛苦等 恰如梅毒之有六〇六號 可以發揮對於淋菌化學療法的特徵 毫無遺憾

【包裝】 二〇片 一〇〇片 五〇〇片

製造兼總發售處 株式會社 塩野義商店 大阪市東區道修町三丁目

上海出張所 上海西華德路七〇號

剋

洪蓀

小小的，可是成羣結隊的臭蟲，擾得我通宵達旦的夜夜不寐，以致令我終日的頭腦昏脹，兩耳背氣不聰，雖然更深人靜的捉蟲的生涯，可佐我之文思。

臭蟲的「偏吮人血」，實是一件令人百思莫解的事。照神話家說來，牠的「恃血爲生」，難道亦是曾被甚麼大帝敕封，抑是正乃佛家所謂因果作用的寃寃相報嗎？

近一週間，臭蟲的騷擾，不但給我以絕大的不安，更在不斷的觸起我之一些難忘的臭蟲的往事。

去年的初夏一日罷？孩子們高興的飼養了幾隻小雞。這般生力正強的雛雞們，自朝至暮咕咕咕的東抓抓西搜搜，所覓的食物，尤其在蟲子。

不堪臭蟲吮嚶的孩子們，每隔三五日，都對床鋪要徹剿一次，因爲不二法門的「勤捉」，實是優於自詡神效特靈的「猴牌臭蟲藥」的。在清剿臭蟲時，她們慣常所採的對策，不是用花針去搜剔板縫，便是拿開水來澆滴牀隙。剔出的活蟲和澆殺的死蟲，不轉瞬間，便一股腦兒的被雛雞啄去吃了。

「蟲吃人兒雞吃蟲」，可是，到底理，終於還是免不了一個「雞吃蟲兒人吃雞」。

於是，從這平凡的事上，我參悟出一番極不平凡的禪理。

這就叫作「剋」——衆生相殺的「剋」。

白皮鞋

英菁

王師母剛從外邊回來，坐到牀上，急急把腳上一雙半高跟的黃色皮鞋嘔氣似的摔到壁角落，咚咚兩聲，一隻像小貓似的橫躺着，一隻卻還保持着驕傲的姿勢。

『省用省用，索性把嘴巴也縫起來，省得每天買米買柴。我早就對你說過，熱天到了，旁的不打緊，腳上最要緊。去年夏天老穿着黃皮鞋，丟了一夏天的臉。今年你又打算叫我丟臉，叫我不要做人，叫我足不出戶，叫我：：：』王師母鐵青的臉，掛上兩行熱淚。

『嗯，又是爲了皮鞋，爲了顏色。黃皮鞋穿穿，不是蠻好的，何須一定學時髦。比方一隻狗，一隻貓，冬天夏天老是穿那樣一套顏色的衣服。牠們自己不覺討厭，我們看上去也很自然。但女子一定好穿皮鞋，穿了白皮鞋才要走路，這眞是古怪的想頭！』王先生埋怨似的說。

王師母聽了王先生這麼一說，本來憤怒的火添了烈性的煤油，爆燥得不穿鞋子的兩隻腳在地板上亂蹬着說：『你好，你把女人當做狗，當做貓，你看不起女人！我不過爲了一雙皮鞋，何必把人罵做狗貓。你何必和狗貓做夫妻？我偏要出這口氣，我偏要！』

『妳不要誤會，這是比方。有了黃皮鞋，何必定要穿白皮鞋？而且，現在的生活，妳比我更清楚，生活高成這樣，而且妳已有了一雙漂亮的黃皮鞋。待我們生活有了辦法，莫說一雙，三雙，四雙，總要預備的。』王先生和和氣氣的解釋着。

『我不是小孩，哄騙不能使我忘記了白皮鞋的願望，現在我要做一雙白皮鞋，你就要罵人狗貓，三雙，四雙眞是夢想。街上的女人多得什麼似的，可是她們都幸福的生活着。她們都有白皮鞋穿着示威。我呢，也是個女人，可沒有幸福。幸福從我的腳下鐳走了！』王師母看着牆壁角那雙不合時令的黃皮鞋，看着自已腳上沒有白皮鞋，凄切的抽噎着，手帕掩住了鼻子和眼睛。

『誰騙妳？誰看不起妳？祗是現在的境遇不能滿足妳的慾望。妳說妳沒有幸福，妳是錯了。皮鞋不是幸福的標準。做皮鞋的女人沒得皮鞋穿，固然不是幸福，不做皮鞋的女人而得皮鞋穿，末必便是幸福。更有什麼驕矜呢？』王先生感慨的教訓着。

『我錯了，我錯了，我錯在沒有皮鞋穿！隔壁的李先生給李太太又買了一雙鑲空白皮鞋，對門張大姐白皮鞋是有三四雙，今天穿這雙，明天穿那雙。大家都羨慕她。誰說她錯了，我呢？我呢？我錯了吧？』王師母一面說，一面一步步向王先生逼。

王先生沉默着，咬着嘴唇不做聲。他考慮着他太太的要求。他恨那些穿白皮鞋的女人。要是大家都穿黃皮鞋，不是很好嗎。偏要什麼白皮鞋，害得我的太太起了想思病，害得買不起白皮鞋的丈夫焦慮。這怎麼辦呢？

王師母看着王先生的尷尬，鼓着嘴巴兩眼老是望地地上的小洞。她心裏有些不忍，她想起自已的丈夫也很愛她的，現在掙錢眞不容易，何必非要穿白皮鞋呢？不過這祇是一瞬間。一瞬之後，她又咬緊牙齒，厲聲的說：『你怎麼不響？沉默不能代替皮鞋的。後天是羅先生的婚禮，難道還叫我穿這雙黃皮鞋嗎？叫我的臉放在何處？男人的面皮老，女人可沒有這樣的老面皮。你這次如再不買，叫我如何做人。你不如叫我死了吧！』說罷，大哭起來。

王先生依然沉默，依然，咬住嘴唇。這樣持續了幾分鐘，希望督促王先生的行動。他想起冬季大衣，貯藏在箱中也不是道理，於是他決定了，便很迅速的打開箱子，將大衣用報紙包得好好的，挾着走出門去。

夜郎夜草錄

金諾

（六）一月間的特殊生活

她睡在床上，叫那看護小姐讀當天的日報給她聽，先是讀的國內要聞，世界大事，她聽了並不關心，後來在本市新聞中，讀到了「前月」一輪船運土案之前前後後，從檢查之日，敘述到她越窗之夜止，繪形繪聲，並加批評，她聽了心中十分的難過，但又不好叫那看護不讀，只好硬着頭皮，厚着臉，等她一口氣讀完。

那看護小姐讀完這條消息之後，也來上一點批評：「眞是笑話，部長，專使：：：還來販賣毒物，而且足以亡國滅種的禁物，眞是利令智昏：：：可憐又累那一位單廳長的夫人：：：受一月的拘禁：：：」她正還要想發議論，單夫人便止住她的說話：「我要喝冰水！」

果然那議論尚未發完的看護小姐，也就拋開了報紙，去與她拿冰水去了，她乘病房中無有旁人，就拿起那張報紙一瞧，關於這件事的新聞，佔了本市欄很重要的地位，她不禁臉紅了，一個字也看不入眼。

看護小姐笑迷迷的端了一杯冰水進來，很謙和的遞給她，她接過來喝了兩口，又閉目睡去，那看護小姐見她睡了，也就各自走出病房門外去。

單夫人並沒有睡熟，在她的心中，依然在掛欠？「雖然出了太平洋飯店，又如何才能逃出這虎牢似的漢口？」她想到這兒更不能合眼了，於是大張其目的注視着那冷靜潔白的病房，空空的令人生畏，好在是白天，還膽大一點。

在她的感覺：「醫院的病房，每一間都是加了裝飾而又給去了屍體的荒塚，因爲不知有好些人在其中結了生命，所以多少人一提到住醫院，總以爲是到坟山去的一樣恐怖。」

但她在這可以恐怖的環境裏，又想起了一件住醫院的往事來：——「在十年前她還年青，未曾與單廳長結婚，那時的愛人，並不是單廳長，乃是一個行爲浪漫的大學生——蔡璜，他愛她到了極點，二人也如膠似漆的分不開，她在上海就常常掛欠着他。」——恰巧她害盲腸炎，在醫院中割治，於是蔡璜由南京拋開了職務，來看護她，這樣在醫院中整整三個禮拜。

【四四】

海的神秘

我因爲愛海，來到海上。
海有什麼可愛呢？
愛它的神祕。
海有什麼神祕呢？
我只感覺它的神祕，
却不能說出什麼道理。
我覺得；
它在洶湧澎湃的時候，
如一羣咆哮的猛獸。
我覺得；
它在寂默平靜的時候，
如一個幽嫻的處女。

✪ ✪ ✪

當朝陽照耀在海面上；
金色的海波，
使你感覺到；
沒有什麼會比這更美麗，
你說金色的波浪不可愛嗎？
但是世界上；
要找到這壯麗的奇景，
是不可多得的。

✪ ✪ ✪

你知道；海是廣大的遼闊的
給你悠然神往而遐思。
你知道；海是蔚藍的，純潔的，
給你滌盪一切的煩慮。
海，不但給你消遣避暑，
海，不但給你沐浴洗滌；
同時也給你看它的變幻呢，
海，是多變幻的，
變幻得使你不可思議。

✪ ✪ ✪

不可思議的海，神秘的海，
我是怎樣的愛你，
在這神祕的海上，
有着昔日我們甜蜜的故事，
但是這甜蜜的故事呀，
我現在不敢再提起。
因爲我太愛海，
所以來到海上，
你問我爲甚愛海？
我只能說愛它的神祕，
却不能說出所以愛它的道理。

光明的追求

石泉

沒電燈光，也沒有月光，這樣的一間漆黑古式的屋裏，躺着一羣殘廢似的人，在一個春末夏初的晚上。

黑星的隣近，築着一座巍峨的大廈。那裏有廣大的花園，有各種打球場，有音樂亭，有一切快樂的設備。輝煌的電燈照耀得同白天一樣。

「高貴的先生！夜是這樣的黑暗，蚊虫是這樣喧嚷着，我們是不能工作了，望你賜給我們一束光明的火把！」這是從黑房裏鑽出的聲音。

可是嗓子幾乎喊破了，終竟得不到一縷回音，祇聞着一陣嘲笑。

大地是嘆息，黑暗中人們的脈搏是在急跳。

「朋友覺悟罷！我們是人！是一種自然動物，也是一種社會動物，更是一種製作工具的動物，我們全身完美——我們的四肢靈活；我們的血液充足；我們的頭腦銳敏；我們筋肉堅強；總之我們是健全的人，我們應該自已努力，自己創造！黑暗雖是這樣的恐怖，但乞憐是多麼可恥的啊！我們雖然沒有了光明，但我們可以在荊棘叢生中，採柴伐薪，燃燒起我們的火把！」一陣憤激的聲音，由暗屋裏傳送了出來。

不一會，從黑暗的屋裏，大放出光明來了，驅除了黑暗的恐怖了！一種欣慰的語聲，夾着微細的鍋篩聲，洪亮的鑿磨聲，：：：隱約地隨着光波透出。

他們都微笑了，望着他們光明的火把。

門神在人間

嵐聲

一常看到住宅的大門上，兩扇都貼了一張甲冑全身武器在握，威風凜凜的門神。兩張並且不相同，一張是面目猙獰，望之生畏，一張慈眉善目，和藹可親。據說這二位是唐朝名將尉遲敬德，和秦瓊。至於尉遲敬德是不是眞生得那樣黧黑猙獰，我不敢負責說是絕對，因爲我沒看過他，也沒有朋友給介紹過，沒交換名片，不過我想他那樣面孔一定不無理由，尤其是和面善長者的秦瓊站在一起。關於秦瓊，聽說是面黃肌瘦，好像得着有快到三期肺病的人，那一定是無神無力的病夫了。據我想他，是眼睛有意無力的睜着，面龐黃中透綠，骨瘦如柴，常常乾嗽的人，但畫上却是個面如施粉，白紅相適，卜足一個強健的小白臉，但他們都長了鬍子，尉遲敬德當然也沒有秦瓊的鬍子好看。可是爲什麼把秦瓊畫得那樣漂亮，和敬德兩相對照，其中一定更有原委。

有的人說，這也是藝術，誠心使黑白相並是爲好看，所以關帝廟裏也有了黑白二將（關平和周倉）。有一個時期，我嘗把門神和他們當爲一回事，那時我以爲是他們的薪水入不敷出，在物價高漲，薪金不加的艱苦下去兼差。當然在外處站着，在房子裏也是站着，站着的職差，也不知待遇怎樣。可是我認爲這到很舒服，比在辦公廳裏坐上了八小時連寫帶算，提心吊胆，恭迎上司，連絡同人，晚上再去租輛洋車去拉，要好的多。當然曉得了這是藝術時，亦想起了「好花尚需葉培襯」的話，這是沒有白不顯黑，沒有黑不顯白，甚至沒有好顯不出壞來。

所以一次我到朋友家去，看見了他家的兩位僕人，一個面目兇惜的在冒闖着站在門口的一個求助的人。當雙方幾乎動武，求助者說是主人的老朋友和糾葛時，另一位滿面春風的向求助者去道歉，他說「這一位是混蛋，不懂人話，沒有您不聖明的—」，於是事便完了。主人知道了這事對我笑着說，「看，我的兩位門神」！於是我明白了，門神的形像是爲什麼了。

並且他告訴我，他們還不夠資格，最好是能一個人，把這兇和善的面孔都能做出，纔是一個人才俊傑！

殘夜

黃溪柳

沉寂的月夜，灰藍的天空，疎星閃爍，半彎殘月，斜掛在西南，幾片白雲點綴在這殘夜的天幔上。黑黑的一座，別墅，轟立在冷靜的夜色中，石子路上橫着牠——別墅——的黑影，大地上都漫在銀色的氛圍中。

我徘徊在石子路上，馬路旁植着數十株深綠的柳樹，濃密的柳絲隨風輕飄着，阻住了朗潤的月光的通過，柳枝搖曳不定的發出一種悉率的聲調，夜深了。

遠遠微風裏送來幽悠的鋼琴聲，抑揚地：：：好似昏夜底杜鵑的哀鳴，這凄涼的鋼琴聲，顫動了我心的弦，使我空虛地感到漂泊在異鄉之遊子的，那一種寂寞的悲痛。

同時又有一個尖銳的歌聲和琴聲唱起，我靜靜地聽着：

「：：：這半彎殘月，銀光澆上了我底靈魂：：：凄涼底夜色！重重疊疊：：：愁風微拂，樹搖影移：：：碎了樹影！怎麼吹不散心頭底傷心！：：：」

歌聲是那麼慘厲。犬吠的聲音，很像深山的狼嗥。恐怖的幻覺，潛伏在我的心頭。

孤獨的立着，伴着我的祇有路旁粉牆上自已底影子。

蠶忙中

國威

「採桑日正午，晝夜夢未已，追思籮中繭，粒粒皆辛苦。」這詩可爲此篇的寫照。

溪水兒靜靜的蕩漾着堤邊倒映的樹梢。搖曳疏落。偶而一顆小石子咚的掉到了水中時，那水紋兒會一圈一圈的蕩了開去。慢慢地，桑樹梗頭已多了些纍纍紫色的果實，逗引了羣羣的小天使們穿越捕摘，陌道邊和桑叢下臨時添上了一夥夥英勇的村姑婦羣，捋袖捲褲的，健美的臂膊，諧謔的笑聲，隨時會從風陣裏葉隙中透露過來。要是手頭有一杯香橫，或是半枝雪茄，靜坐回味，夠多麼沁心醉脾啊！

顯然的，這是一個充滿着豐意的鄉村初夏，可供給詩人們以充分的資料。

這是一個農村忙碌的非常時期。除了戽水，耘田，芟草，收禾等等的日常工作外，更須多添了一件蠶兒的飼育事務。在此社會百業不景氣，農村經濟衰落的交響聲中，確乎的，農是需要着這一筆農餘的輔助收入，藉博辛勤心靈上的餘慰。她們把桑葉兒切得細細的，這是供給稚蠶時的飼料；漸漸的大些，更大些，直至整片的鋪洒上去，看着那沙沙衆頭擠擠的競吞着，跟着加飼添偎，小心翼翼，整個的全夜，也不願寢寐。在大眠開葉時，堤邊巷頭，更只見簇簇的葉兒都在望家裏挑。剪，摘，又須費上了很多的時間，爲了防止害小的活動起見，在烏黑或風雨的長夜裏，小心的巡防在自己桑田的傍左。一天，二天共餘除沙，分箔，加溫，去濕等等，更是須辛勤的兼顧處理，直待條條油白色的蠶兒昂起了首上簇之後，他們和她們的心坎裏才稍落了一半心事，但還須伺候着鼠類的傷害，謹愼提防。經過」相當日期，繭行開秤，望着籮中的白繭，從人羣擠鬧中間換得了法幣，於是才得欣歡歡步的歸去，算是蠶事已經結束。

老人

蔡冷芳

親切的老人，給人是蒼藹的感印，而我們的鄰人，一個孤獨的飄流者，五十來歲的矮個子，正是粗粗地描劃了健邁的線條。

然而他畢竟衰老了。

我們從他的嗆咳裏，看得到沉重的年月日的積壓，輕輕地在他的靈魂上拓了一片陰影；這陰影是屬於一個生命的命運的。

我不敢常正眼去瞧他。他有一切人共有的不幸。那額上的皺紋告訴了生命的折磨，可是他雖然微笑地向着人，却在笑裏藏有古老的悲哀。這悲哀壓在眉尖上，透過了掩飾的痕跡。

聽說飄流與孤獨不是他全部的痛苦。捶擊在暮年老人心中的是人間骨肉的熱愛。他縱不懼怕見慣了的生死與離別，而冷寞也會令他感到苦惱。

除了他的同鄉之間，他不常出現在任何場合。他懂得自己的地位只不過是擠在狹窄的生之罅隙裏的一隻小蟲，可是他却寄與自己的工作以火樣的希望，並沒有苦力的生活怨望，而且他自知卑劣，每天夜晚獨自默坐於一個角落，不輕易給人說話。

事實上他是一個熱情的老人。他看見我們的溫暖的家庭常有歆羨的笑臉，甚至含有老年人的贊許，眼光裏透着蘊蓄的熱的情緒。

我們聽着這個老年人從街角的華爾鐵絲網邊隨着一大排人轉出來。疲乏跳躍在他的眼皮上，惺忪而爛紅的邊緣閃着喘息的顫動，我感到這老年人的心情是不可言說的沉重。他有時候在夜晚和一般粗人談天，於是才有人發覺他是深深地懷含着故鄉的，而這懷念透明他的辛勞，一粒希望的種子美麗的發了嫩芽。爲了保養這芽子的不致夭折，他於是以自己的將要衰邁的力搏取遠遠的安慰，我想這該有臨戰般的戰慄的感覺吧！

對於這個老人的印象，我覺得比任何慈祥喜悅的老人深刻，我也許是爲這老人記起了，每一個孤獨的生命的飄泊。

×××
×××

徵稿

本刊所歡迎的稿子，爲：

㈠寫之有物（或爲抒情，或富趣味，或含詩意和哲理）的**小品**。

㈡意義深刻技能精鍊的短篇**創作小說**；

㈢溫柔或雄壯，音韻抑揚，格調謹嚴的**新詩**，長短不拘；

㈣**作家剪影**和**文壇逸話**，以我國的爲限；

㈤獨幕或多幕的**創作戲劇**，書房式與舞台式二者，均所接受；

㈥散上藝術風味的**攝影**，**木刻**，**漫畫**等。

末了，最緊要而又坦白的一句話，就是**貨必己出**。萬一這麼一點**眞實的態度**都不能作到，那我們就將羞爲一個文藝家，因爲凡屬文藝寫作的人，應是**愛好家**，而非**從業者**的。

此外，賜稿時，請留底稿，勿附郵票。

批評家的任務

聶非

一個好的批評家，至少他要：

第一、能置身在讀者之羣裏，把自己也作爲讀者之一，這樣他才能以讀者的需要爲需要；用這樣的標準來衡量作品，才能引導作家發展爲讀者所需要的作家，使作家和讀者親密地聯繫起來。若是他因自己豐富的知識，把自己安放在讀者之上，或不能追上讀者而作了他們的「尾巴」，那麼他底批評就只是他自己的批評，對於一般讀者是毫沒有利益的。

第二、有正確的觀點和實生活體驗；這樣才能正確地批評作品的社會和文藝價值，指出正確或錯誤之所在，幫助作家逐漸在克復錯誤和積累眞實知識的過程中，製作出有偉大價值的作品。同時使讀者知道哪些是應該接受的，哪些是應該揚棄的。

第三、有創作的經驗——雖然批評家不一定要同時又是創作家，但關於創作的許多知識他却必須曉得；因爲有了關於創作的知識，才能指示出作品技巧方面的缺點，使作品有更適當的形式，把事物表現得越發出動，更容易感染讀者，使讀者易於接受。

第四、時時不忘記自己扶助作家的任務，多給作家一些鼓勵。在指示優點或缺點的時候，要說明所以好或所以壞的理由來。尤其是在指出作品的缺點時，要提示出補救的方法，使作家有所適從，千萬不可只給以籠統的批評，對於不成熟的作品一筆抹殺，致使作家對於創作生了畏懼的觀念。

第五、最爲重要的？是要自己也時時地成長，不斷地批評自己，克復自己的弱點，不但不可後退，也不可停滯在一個地點，必須要能伴隨着讀者意識和知識底成長而成長。一切都是演變着的；停滯的批評家，對於生長的讀者說，雖然在某一時期他會爲一般人所擁戴，但若是他不能伴隨生長着的讀者而生長，是不久後就要爲他們所超越，成對無益的廢物的！

夫子廟 飛龍閣
更換後台 暫行停演
即日有驚人好消息？

夫子廟 南京大戲院 姚家巷
◎臨別紀念◎
陳鶴峯 雲艷霞
（今晚准演得意傑作）
全本天雷報
產子棄子拾子訓子認子望子哭子求子
紀童 鴻春 素芳 打擂 承恩 御
張鶴雲 拿高登
夜戲公演
今天日戲 再演兩天 十六本 濟公活佛
明天夜戲 特別好戲 明末遺恨

永信公司 中央大舞臺
新地址：淮海路一五號 電話二三〇八七號 中央商場後面
海碧霞 馬繼良 蘇霖笙 劉五立 特別挽留祇有二天
日戲價：星期一二四五 對號八角 花樓五角 正廳三角 頭等二角（捐稅在外）
十日日戲：居文豔 母女會　徐勇盛 百涼樓　王富臣 盜宗卷　王迎春 王寶玉 蘇霖笙 劈刀救母 訓子打堂 沉香得道
夜戲價：對號八角 花樓五角 正廳三角 頭等二角 捐稅在外
十日夜戲：王寶玉 天上台　徐星樵 王迎春 坐樓　王富臣 刺媳　蘇霖笙 雅觀樓　海碧霞 劉五立 馬繼良 全部武松

國際劇場
新街口世界大戲院舊址 電話二二九四二號
勢必擁擠 務請早臨
（日場暫停·夜場請早）
（藝華曲折哀豔悲壯巨片）
李綺年 鄭重 主演
女皇帝
盼望已久 明天獻映 薄命花

招請
啓者敝院茲因招請數名有日語學校高級班畢業或能有相當成績如有合意者不分男女待遇及事務一切要件應本人隨帶履歷書及相片兩張來院面議可也
接見時間上午十一時至十二時（十一日十二日兩日間）內
東和劇場 啓
地址 南京中山路一〇〇號

備有華文說明書及字幕
同時加映 貢獻
日本國技 大相撲
松竹公司出品明朗巨片
套進去吧！
時事新聞珍片 防疫衛生片
首都之避暑地只有一家
中山路一〇〇號 電話二一五〇三
東和劇場
戲劇類

夫子廟 北平書場
地址夫子廟龍門街
鼓界女皇 章翠鳳
單絃泰斗 常澍田
六月十日夜公演
關黃對刀 遊武廟 四姐 花二娘
樂亭大鼓 吳佩秋
梨花大鼓 李艷玲
現已到京 准於星期三晚登台
A849

夫子廟 羣樂戲茶廳
晚戲
虞秀霞 金鳳樓 九曲橋
張劍影 硃砂痣
茶資每位五角

地址夫子廟 A677
天香閣戲茶社
施瑞欽 福壽 開 蕭瑜 瓊林宴
初來京 文武全材 坤伶花衫 劉蓉鸞 領銜
劉劇團 全體坤伶 百花亭
特請諸大名…
全體歌星羣芳會唱

建康路 麗都大戲院 姚家巷
（今天日戲半價優待）
張韻樓主演孟鴻茂領導
六集 彭公案
滿台布景空中飛人
預告好戲 關出天地 公世罡煞
注意演期
（今天夜戲）
張韻樓 領銜 前部武松
自景陽崗打虎起至獅子樓止
後部武松 即將公演 務祈注意

電話：二一三七五五 地址：井公館
中華劇場
今日特映《殊獻》
貴中日提攜 介紹友邦文化
東寶公司出品 偉大歷史巨片
忠義千秋
長谷川一夫 古川綠波 主演
連看本片十冊史 勝讀日本歷史
特別加映 海軍空襲部隊
男士日本影片 新聞
（譯有詳細中文字幕及說明書）

A870
義記 白鷺洲茶室
六朝勝蹟 重修工竣 風景幽美 納涼勝地
各色名茶 維揚細點 一應俱全 附設冷食
附設美術照相部

老牌益利汽水 夏令最上等飲料
美國渴樂斯 鮮橘汁
總經理 廣順昌汽水行 洪武路一三八號 電話二三七二八
A827

夫子廟 小蘇州
夏令飲品 維他麥精茶 各種果子露
椒鹽香糖子 本廟鴨肫肝 著名揚州醬菜 精製奶油瓜子
經售蘇州顧得其 玫瑰香豆腐乳
代售福建土產 各廠餅乾 冷食罐頭
注意 只此一家 並無分出

夏令衛生飲料
馬慶康公司
特製 菓子香露
清涼可口 有益消化 零售特別克己
地址中華路一六五號

自製 鮮美脆嫩的 大頭菜 現已應市了
萃華支店 中山路珠江路口